Hinta 1:—

AAMULEHTI

N:o 278 Maanantaina lokakuun 15. päivänä 53. vuosikerta 1934

KONTTORI. Avoinna 9—18. | Päätoimittaja JAAKKO TUOMIKOSKI | TOIMITUS. Avoinna 9—24.

Kuningas Aleksanterin murha oli tarkoin suunniteltu

kroatialaisessa emigranttileirissä Unkarissa?

Jugoslavia tulee vaatimaan tutkimuksen toimittamista.

Mainitun emigranttileirin johdosta oli Barthou jättänyt vastalauseen kansainliitolle.

Yli 100.000 kansalaista oli vastaanottamassa kuninkaan ruumista.

Split, 14. 10. (STT) Hävittäjä Dubrovnik, jolla on mukanaan kuningas Aleksanterin ruumis, saapui tänne sunnuntaiaamuna klo 5. Sitä saattoi Jugoslavian laivasto. Splitin edustalla oli vastassa suuri osa Englannin Välimerenlaivastosta, joukossa taistelulaiva Queen Elisabeth ja muita taistelulaivoja. Brittiläisten sotalaivojen muodostaessa kunniakujan lipui Dubrovnik hiljalleen satamaan.

Split, 14. 10. (STT) Yli 100.000 henkilöä oli läsnä niissä suurenmoisissa juhlallisuuksissa, jotka toimeenpantiin hävittäjä Dubrovnikin tänne saapumisen johdosta. Kymmenen upseeria kantoi ruumisarkun hävittäjästä rautatieasemalle kunnialaukausten kajahtaessa. Kaikkien kirkkojen kellot soivat ja lentolaivueen jyminä täytti ilman. Kuninkaan ruumisarkkua kuljettava ylimääräinen juna lähti heti sen jälkeen Belgradiin.

Belgrad, 14. 10. (STT) Tshekkoslovakian ulkoasiainministeri, toht. Benes ja Rumanian ulkoasiainministeri Titulescu tulevat olemaan läsnä kuningas Aleksanterin hautajaisissa. Pikkuententen ulkoministerit pitävät tämän jälkeen ylimääräisen kokouksen.

Tukholma, 14. 10. (STT) Kelemenin rikostoverien kuulusteluissa antamat tiedot, joiden mukaan kuningas Aleksanterin murha oli tarkasti suunniteltu eräässä kroatialaisessa emigranttileirissä Unkarissa, johtanevat todennäköisesti Tukholman lehdille Pariisista saapuneen sähkösanoman mukaan siihen, että Jugoslavia tulee vaatimaan tutkimuksen toimittamista Unkariin nähden viittaamalla kansainliittosopimuksen 11. artiklaan. Huomautetaan, että Jugoslavia jo useita kuukausia sitten oli esittänyt vastalauseensa mainitun emigranttileirin johdosta, jota pidetään todellisena terroristikouluna. Tässä yhteydessä voidaan mainita, että murhatuksi tullut Ranskan ulkoministeri Barthou silloin esitti Jugoslavian vastalauseen kansainliiton yleiskokoukselle.

Murhaaja Kelemenin silvottu ruumis haudattiin lauantai-iltana Marseillessa. Tilaisuudessa oli läsnä vain muutamia poliiseja.

Marseille, 14. 10. (STT) Tutkintotuomari on päättänyt asettaa Rajtitshin ja Posteichil Zvonimirin eli Benesin ja Novakin syytteeseen osallisuudesta Marseillen attentaattiin. Kuten tunnettua, ovat mainitut henkilöt pidätettyinä sen johdosta, että heillä on väärä passi.

Urkuri Marjokorpi johtaa vaalissa

1.734 äänellä 645 vastaan.

Osanotto vaaliin ollut harvinaisen vilkas.

Vaalia jatketaan tänään.

Eilen aloitettiin Tampereen Aleksanterin kirkon urkurin uusintavaali. Jo heti vaalitoimituksen klo 14 alkaessa oli äänivaltaisia seurakuntalaisia kirkon keskikäytävä miltei täynnä odottamassa äänestysvuoroansa ja pitkin päivää jatkui äänestäjätulva niin, että klo 20, jolloin kirkon ovet suljettiin, oli yleisöä vielä kirkon keskikäytävä täynnä. Vaalitoimitus kestikin tämän vuoksi klo 24.20 saakka. Tarkistamattomien tietojen mukaan jakaantuivat eilispäivän annetut äänet seuraavasti: toisella vaalisijalla ollut urkutaiteilija Yrjö Marjokorpi 1.734 ääntä ja ensimmäisellä vaalisijalla ollut maisteri Olavi Ingman 645 ääntä. Kolmannella vaalisijalla ollut urkuri Pauli Riihivaaraa ei äänestänyt kukaan. Valtakirjoja käytettiin 364 kappaletta.

(Jatk. siv. 4.)

Kirkollinen taistelu Saksassa muodostuu yhä kiihkeämmäksi.

Vastalauseita ja vastalause-jumalanpalveluksia.

Valtakunnanpiispa Müller leimataan mieheksi, jonka kautta saatana puhuu.

Oppositiossa noin 8.000 pappia.

Berliini, 14. 10. (STT) Taistelu saksalaiskristillisten, jotka pyrkivät aikaansaamaan saksalaisen kansalliskirkon valtakunnanpiispa Müllerin johdolla ja noin 8.000 oppositiossa olevan papin välillä muodostui sunnuntaina entistä kiihkeämmäksi. Kaikkialla valtakunnassa ovat papit lukeneet erittäin kiivaaseen muotoon laadittuja vastalauseita. Miltei kaikki oppositiossa olevat papit Berliinissä ja sen ympäristössä ovat sunnuntain saarnoissaan maininneet siitä vastalausejulistuksesta, jota lauantaina levitettiin ja jossa valtakunnanpiispa Müllerin sanottiin mieheksi, jonka kautta saatana puhuu.

Poliisi on saanut määräyksen takavarikoida tämän julistuksen.

Useissa Saksan kirkoissa kannettiin kolehti Baijerin ja Württembergin oppositiossa olevien pappien hyväksi. Münchenissä käyttivät papit erittäin voimakkaita sanoja uusia toimenpiteitä vastaan. Heidän yksimielinen vastauksensa oli leimuava vastalause valtakunnanpiispalle, jonka apulaisia sanottiin „pakanuuden" liittolaisiksi, jotka tuhoavat Herran huoneen.

Münchenin kirkkoon asetettu selitys sisälsi m.m. selostuksen ministerialitirehtori Jägerin menettelytavasta. Toht. Jäger ja hänen avustajansa tunkeutuivat kirkkoneuvoston huoneistoon kutsuen neuvoston jäsenet koolle. Jäger vaati, että neuvoston jäsenet piispa Meiserin poissa ollessa peruuttaisivat kaikki ne toimenpiteet, joihin tämä viime aikoina oli ryhtynyt, sekä selittäisivät, että „kapina kirkon piirissä nyt on lopetettava". Kun neuvoston jäsenet selittivät, että Jägerin menettelytapa oli vilpillinen, eivätkä siihen suostuneet, määrättiin heidät huoneisiinsa. Kolmen tunnin kuluttua kutsuttiin heidät yksitellen toht. Jägerin luo, joka vaati heitä uudelleen lausumaan mielipiteensä. Yksikään ei kuitenkaan ollut muuttanut mielipidettään.

Julistuksessa tuomitaan tämän jälkeen tällainen menettelytapa. „Sodan tulisoihtu heitetään kirkkoihimme", sanotaan siinä. „Nämä miehet ovat vastuussa seurakunnissamme syntyneistä rettelöistä, kansan keskuudessa vallitsevasta levottomuudesta ja meidän kirkkomme halventamisesta koko maailman silmissä".

Vastalause-jumalanpalveluksia pidetään joka ilta tämän viikon aikana. Münchenissä oli asetettu esille listoja, joihin kirkkokansa saattoi kirjoittaa nimensä ilmaistakseen täten toivomuksensa saada pitää toht. Meiserin. Myöskin Nürnbergissä on sunnuntaina pidetty vastalause-jumalanpalveluksia.

Puolan ja Saksan lähentyminen

jatkuu edelleen.

Myös sivistyksellisellä alalla solmitaan suhteita.

Ohjelmavaihtoja radiolähetyksissä.

Berliini, 14. 10. (STT) Saksan ja Puolan välillä jo aikaisemmin taloudellisella ja valtiollisella alalla solmitut suhteet ulotetaan nyt myös sivistykselliselle alalle. Saksa ja Puolan yleisradioyritykset allekirjoittivat näet lauantaina sopimuksen keskinäisestä ohjelmanvaihdosta. Sopimus tarkoittaa etupäässä konsertteja, mutta mahdollisuuksien mukaan liitetään myös naapurimaan kirjallisuus radiolähetysten piiriin. Edelleen tullaan selostamaan kansanjuhlia ja urheilukilpailuja sekä antamaan lyhyitä tiedonantoja tärkeimmistä tapahtumista naapurimaassa.

Totinen paikka: annetaan kartta käteen, eikä tiedä missä oikeastaan on.

Messukylän Heinivaho ja Pirkkalan suojeluskunta mestarisuunnistautujat.

Pohjois-Hämeen sk.-piirin mestaruuskilpailut eilen Kuljussa; 172 osanottajaa.

Lempäälän Anttila, Pirkkalan Suoniemi ja Messukylän sekä Valkeakosken sk:t lähinnä parhaita.

Onnistunut mieskohtainen kilpailu, vaikea maasto ja sateinen sää.

Pohjois-Hämeen sk.-piirin suunnistautumismestaruuskilpailut olivat eilen. Kuljun seudun maasto oli tämänvuotisten kilpailujen tapahtumapaikka.

Ne monet kokemukset, joita sk.-järjestön suunnistautumiskilpailuista jo on voitu saada, alkavat oikein käytettynä antaa yhä tarkoituksenmukaisemman muodon tälle luonteeltaan urheilulliselle, mutta sotilaallisia avuja ensiarvoisesti korostavalle kilpailulle. Ja näiden kokemusten nojalla oli Pohjois-Hämeen sk.-piiri tänä vuonna päättänyt palata takaisin mieskohtaiseen kilpailuun. Päätöstä täytyy pitää onnellisena, sillä jos kohta partioimiskilpailulla on ansionsa, ovat sen käytännössä esille tulleet puutteet vielä painavammat. Mieskohtaisessa kilpailussa, jos se oikein järjestetään, joutuu jokainen mies tekemään työtä ja panemaan suunnistautumiskykynsä koetteelle, kun taas partioimiskilpailussa pahimmassa tapauksessa johtaja tai joku toinen suunnistaa yksinään toisten kävellä jolkotellessa perässä, tai sitten käyvät johtaja ja miehistö vimmattua kinaa „oikeasta suunnasta". — Käsikranaatinheiton poistaminen on, varsinkin sotilasottelun tultua käytäntöön, myös paikallaan.

Piirin tämän vuoden mestaruuskilpailussa oli matka linnuntietä 11 km kulkien mitä vaihtelevimmassa ja vaikeimmassa maastossa, jossa pahin kohta oli III ja IV aseman välillä oleva pahasti upottava suo. Vallinneiden sateiden — vielä koko aamupäivän „piti" pientä tihkusadetta — oli maasto lisäksi tavattoman märkä ja liejuinen, niin että kilpailua täydellä syyllä voi pitää sopivan vaikeana ja piirin mestaruuksista kiisteltäessä hyvin tarkoituksenmukaisena.

Miehet lähetettiin matkaan Kuljun ampumaradan paviljongilta, josta heti alkajaisiksi oli arvioitava kuljettu matka varsinaiseen lähtöpaikkaan, missä annettiin kartta käteen. Lähettäminen paviljongilta tapahtui parittain kolmen minuutin väliajoin, mutta matkan arvioituaan hajaantuivat parit kumpikin omaa viitoitettua tietä myöten omalle haaralleen, joten „porukkapeliä" ei päässyt syntymään. Jos pari vielä taipaleella „sai toisensa", oli kompassiluku jo tällöin tietysti hieman erilainen. Viitoitettu osa oli 200 m pitkä. Ensimmäinen tarkastusasema sijaitsi Iso-Morajärven kohdalla 2.100 m päässä lähtöpaikasta. Tästä luoteeseen 1.650 m päässä linnuntietä oli toinen asema, jonne kuljettaessa tuli kysymykseen pelkkä suunnistautumiskyky, minkäänlaisia polkuja kun ei maastossa ollut. Kilpailija kääntyi nyt lounaaseen tullen edellisestä 2.200 m päässä olevalle kolmannelle asemalle, jonne suunnistautumista helpotti edelliseltä asemalta suoraan etelään kulkeva metsälinja. Seurasi kilpailun vaikein taival neljännelle asemalle, edellisestä 2.500 m suoraan itään, ja sieltä samaan suuntaan tultiin maaliin, joka oli Kukkolan kartanossa. Perillä oli ennen ilmoittautumista arvioitava kaksi etäisyyttä sekä näiden päätepisteiden välimatka. Arvioitavat matkat sangen onnistuneesti valitulta paikalta olivat tällä kerralla poikkeuksellisen pitkät, mikä pani monen tottuneenkin etäisyydenarvioijan pahasti haksahtamaan. — Arvioitava kuljettu matka oli 850, etäisyydet 525 ja 990 sekä välimatka 580 m.

Asemat olivat verrattain helposti löydettävissä, kunhan vain osasi säilyttää oikean suunnan. Suuri osa kilpailijoista tulikin asemalle aivan kuin ammuttuna, ja koko matkaan käytetty aika oli varsin hyvä. Niinpä maalissa odotettiin parhaitten miesten käyttävän matkaan yli 3 tuntia, mikä ei vielä paljon olisi ollutkaan, mutta hyvin moni alitti tämän ajan, ja parhaat pääsivät 2½ tuntiin, siis erittäin hyvään saavutukseen. — Ensimmäinen pari lähetettiin klo 7.50 aikaan, ja senjälkeen jatkui lähetys puolen päivää miesten saapuessa junilla pohjoisesta ja etelästä, niin että „viimeinen pari ulos" meni vasta klo 13.30 tienoissa. Kilpailuun oli ilmoittautunut hyvän matkan kolmattasataa suunnistautujaa, mutta syystä tai toisesta „vain" 172 painui metsään. Komea luku sekin! — Keskeyttäneiden määrä oli kilpailun mittasuhteet huomioonottaen normaali.

Lempäälän lotat ansaitsevat reippaasta ja uhrautuvasta työstään kilpailun yhteydessä mitä korkeimman tunnustuksen.

Mieskohtaisen kilpailun voitti tällä kerralla Messukylän tarmokas paikallispäällikkö E. Heinivaho, joka monivuotisena uutterana kaiken voimaa ja kestävyyttä vaativan urheilun harrastajana sen hyvin ansaitsikin. Lempäälän Anttila tuli toiseksi, ja Pirkkalan sk:n tasainen joukkue sijoittui tasaisesti alkupäähän korjaten siten suojeluskunnalleen mestaruuden. — Ajassa oli paras Hämeenkyrön Futka, joka kuitenkin epäonnistui arviointitehtävissä.

Muuten saattaa tulosluettelosta panna merkille, että piirin edustusmiehet yleensä varmasti pitivät kutinsa. Samoin huomaa, ettei Lempäälän ja Viialan suojeluskunnilla ole ollut kotipaikkakuntamaastosta mitään etua. — Piirin pohjoisia suojeluskuntia tulee kehoittaa harrastamaan suunnistautumista suuremmalla ponnella kuin tähän asti.

Lopuksi tulosluettelo.

(Jatk. siv. 4.)

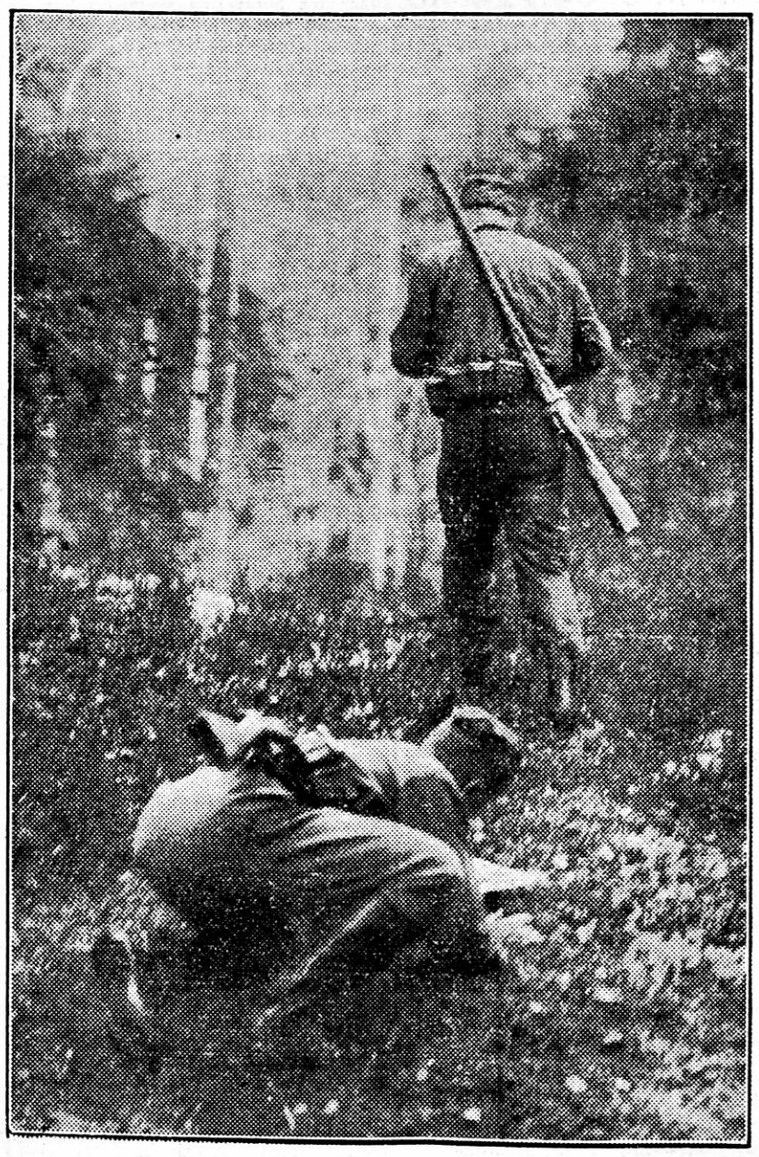

Karttaa on tutkittava tarkasti, vaikka naapuri näkyykin saaneen jo suunnan selville.

Sen jälkeen kuin Tampereen Pellava- ja Rauta-Teollisuus Osake-Yhtiö ja Tampereen Puuvillateollisuus Osakeyhtiö asianomaisissa yhtiökokouksissaan ovat päättäneet liittää yhteen molemmat yhtiöt sillä ehdolla, että Tampereen Puuvillateollisuus O/Y:n 4 osaketta kohti annetaan Tampereen Pellava- ja Rauta-Teollisuus O/Y:n 3 osaketta, kehoitetaan Tampereen Puuvillateollisuus O/Y:n osakkeenomistajia osakkeenvaihtoa varten jättämään osakkeensa niihin kuuluvine talonkeineen ja kuponkeineen v:sta 1934 alkaen O/Y Pohjoismaiden Yhdyspankin kuponkiosastolle P. Esplanaadink. 19 Helsingissä, O/Y Pohjoismaiden Yhdyspankkiin Tampereella, Tampereen Pellava- ja Rauta-Teollisuus O/Y:n konttoriin Tampereella tai ent. Tampereen Puuvillateollisuus O/Y:n konttoriin Tampereella kuluvan vuoden lokak. 15 p:n ja marrask. 15 p:n välisenä aikana. Luovutetuista osakkeista annetaan väliaikaistodisteet, joita vastaan uudet osakekirjat ovat saatavissa myöhemmin ilmoitettavana aikana.

Tampereen Pellava- ja Rauta-Teollisuus Osake-Yhtiö

Taide- ja huvitilaisuuksia

TIVOLI POHJOLA

vierailee Tampereella vielä tämän viikon ajan ja johtuu se yleisön toivomuksesta, saada vielä huvitella pientä maksua vastaan suuressa huvilaitoksessa, joka palvelee hyväntekeväisyystarkoituksia.

Avoinna klo 17—24. Pääsy kentälle Smk. 1.

Tänään klo 20

Tampereen Teatterissa

Marian Anderson

AINOA KONSERTTI

Avustaa: KOSTI VEHANEN.

Jälellä olevat liput à 40, 35 ja 30 mk. myydään Fazerin Musiikkikaupassa ja illalla ovella.

Puukolla ja puntarilla hakattiin

mies kuoliaaksi eilen illalla Kauhavalla.

Murhaan päättynyt juopottelutilaisuus.

Eilen iltapäivällä tapahtui Kauhavalla Kauhavan kylässä raaka miesmurha. Veljekset Toivo ja Viljami Luomanperä sekä Viljami Huhtamäki olivat kokoontuneet ryypiskelemään Viljami Karjanluoman taloon. Tällöin oli kunnanvaltuusmies ja suojeluskunnan esikunnan jäsen Reino Lammi kulkenut talon ohi, jolloin sisälläolijat olivat kutsuneet hänet sisään. Lammi oli kutsua noudattanutkin, mutta ei sanottavasti osallistunut ryypiskelyyn. Miehet alkoivat jonkun ajan kuluttua rähistä, jolloin talon palvelija, joka Karjanluoman talossa hoitaa emännyyttä isännän ollessa leskimies, ajoi kaikki ulos, mutta pidätti sisälle talon isännän Viljami Karjanluoman.

Rähinä jatkui pihalla jonkun aikaa, kunnes tuli hiljaista. Tällöin meni palvelustyttö katsomaan ulos ja näki Reino Lammin makaamassa maassa verissään. Palvelija hälyytti poliisin, mutta oli Lammi poliisin tullessa jo kuollut. Hänen niskassaan oli syvä puukolla isketty pistohaava sekä toinen haava poikittain pitkin niskaa. Lisäksi oli Lammia isketty useita kertoja päähän pihalla olleella puntarilla. Poliisi pidätti Viljami Huhtamäen ja Viljami Luomanperän, jotka olivat niin humalassa, etteivät osanneet tapahtumasta mitään kertoa, mutta Toivo Luomanperä, jota epäillään varsinaiseksi verityön tekijäksi, oli lähtenyt karkuun. Hänet löydettiin kuitenkin myöhemmin klo 19 ajoissa eräästä metsästä, hänkin aivan tolkuttomasti humalassa.

Kaikki tapahtumassa mukana olleet olivat talollisia, viimemainittu Toivo Luomanperä kuitenkin tunnettu pirtutrokari. Syytä tekoon ei tiedetä, mutta selvinnee se poliisitutkinnossa, joka voidaan pitää vasta maanantaina miesten selvittyä. Surmansa saanut Lammi oli 26 vuotias ja perheellinen, jättäen jälkeensä vaimon ja 2 lasta.

„Strassburgin" pelastustyöt

edistyvät hyvällä vauhdilla.

Alus toivotaan voitavan tämän vuorokauden aikana hinata turvalliseen paikkaan.

Hl. Strassburgin pelastustyöt ovat suotuisain säiden vallitessa jatkuneet kiireellisesti hyvällä menestyksellä ja toivotaan alus voitavan jo tämän vuorokauden kuluessa hinata turvallisempaan paikkaan, lähimpään Virolahden rantaan, luultavasti Satamalahteen. Eilen illalla ilmoitettiin, että laivan ruumista oli vesi jo saatu pumputuksi pois. Repeämä lienee tukittu lankuilla ja sementillä. Kaksi hinaajaa yrittää nyt vetää aluksen pois karilta molempien pelastuslaivojen tukiessa haaksirikkoutunutta kupeilta.

Etsivä Arvid Lähteen hautaussaattueeseen

otti osaa 500 Helsingin poliisilaitoksen miestä.

Rikosetsivä Uuno Arvid Lähteen hautaus sunnuntaina Helsingissä muodostui pääkaupungin poliisikunnan mielessä kauan säilyväksi tilaisuudeksi. Saattojoukkoon ottivat osaa kaupungin poliisilaitoksen kaikki osastot, yhteensä noin 500 miestä. Ruumisvaunut lähtivät liikkeelle patologiselta laitokselta. Ruumisvaunujen jäljessä kulkivat poliisilaitoksen kunniajoukkue, rikospoliisiosasto, poliisilaitoksen keskusosasto ja kaikkien poliisipiirien joukkueet. Ruumiinsiunaus toimitettiin Hietaniemen kappelissa, jonka edustalle oli ruumissaattoa vastaanottamaan asettunut sotilassoittokunta soittaen surumarssia.

Arkun kantoivat kappeliin vainajan entiset toverit, minkä jälkeen ruumiinsiunauksen toimitti toht. I. Salonen. Sen jälkeen lauloi YL:n laulajista koottu nelikertainen kvartetti pari laulua ja oopperalaulaja Eklund esitti yksinlaulua.

Tilaisuuden kappelissa päätyttyä kantoivat poliisikunnan jäsenet arkun hautaan sotilassoittokunnan soittaessa surumarssia. Haudalla esitti Kalevan Laulajat muutamia lauluja, minkä jälkeen haudalle laskettiin Helsingin poliisilaitoksen, rikospoliisiosaston, saman osaston kolmannen ryhmän, etsivän keskuspoliisin, rikospoliisimieskerhon ja saman järjestön urheilijain, poliisilaitoksen auto-osaston, valtion poliisikoulun etsivän luokan, Suomen Rikospoliisiyhdistyksen, Helsingin Poliisien Yhdistyksen, Poliisivoimailijain, Turun, Viipurin ja Tampereen Rikospoliisimieskerhojen ja Helsingin sanomalehtien rikosreportterien seppeleet.

Tilaisuus päättyi yhteisesti laulettuun virteen „Sun haltuus rakas isäni".

Metsien leimauspakko kohtaisi käytännössä voittamattomia vaikeuksia.

Se vaatisi 350—400 uutta metsäammattimiestä työn suorittamiseen.

Nykyistä metsälakia korjaamalla ja metsänhoitoyhdistysten avulla saataisiin asiaa paljon autetuksi.

Keskusmetsäseura Tapion lausunto metsähallitukselle.

Tämän vuoden alkupuolella sai keskusmetsäseura metsähallitukselta kirjeen, jossa keskusmetsäseuraa kehoitettiin antamaan lausuntonsa siitä, minkälaisiin toimenpiteisiin olisi ryhdyttävä, jotta yksityismetsien metsäpääoma saataisiin säilymään kohtuullisen suurena ja näiden metsien käsittely paranemaan, ja olisiko välttämätöntä ryhtyä sellaiseen lainsäädäntötoimenpiteeseen, joka tarkoittaisi ennakkoleimauksen toimittamista kaikissa ilmoittamisvelvollisuuden alaisissa hakkauksissa, mikä leimaus olisi metsänhoitolautakunnan hyväksyttävä. Tämän ohella pyydettiin keskusmetsäseuraa siinä tapauksessa, että se ei katsoisi mainittua lainsäädäntöä tarpeelliseksi, tekemään ehdotuksen muista toimenpiteistä, joihin keskusmetsäseuran mielestä olisi ryhdyttävä metsäpääoman säilyttämiseksi ja metsien käyttelyn parantamiseksi.

Kun keskusmetsäseura äskettäin on saanut lausuntonsa valmiiksi ja lähettänyt sen metsähallitukseen, tegemme siitä lyhyesti selkoa.

Luotuaan katsauksen yksityismetsissä toimitettuihin hakkauksiin metsänhoitolautakuntien ja keskusmetsäseuran vuosikertomuksen valossa tulee keskusmetsäseura siihen johtopäätökseen, että yksityismetsien puuvarastot useassakin maamme seudussa ovat vähiin kulutetut ja että niiden tila metsänhoidolliselta kannalta katsoen jättää toivomiselle paljon sijaa.

On siitä syystä täysin paikallaan, että harkitaan, minkälaisiin toimenpiteisiin voitaisiin ryhtyä tilanteen parantamiseksi. Kun metsähallitus kirjeessään viittaa siihen, että yksityismetsien pääoma olisi saatava säilymään kohtuullisen suurena ja metsähallituksen mielestä kestävään metsätalouteen tähtäävät lainsäädäntötoimenpiteet tällä hetkellä vielä olisivat ennenaikaisia, tekee keskusmetsäseura tästä sen johtopäätöksen, että metsähallitus pitää puuvarastojen kartuttamista päämääränä siellä, missä ne ovat kovin alhaiset ja niiden turvaamista siellä, missä ne kohoavat keskitasoa suuremmiksi.

Tehtyään lyhykäisesti selkoa yksityismetsälainsäädännön kehityksestä, keskusmetsäseura sanoo käsittävänsä metsähallituksen ottaman askeleen siten, että nykyinen metsälaki täydennettäisiin yksityisomistusta huomattavasti rajoittavalla tavalla.

Erikoisessa luvussa keskusmetsäseura sitten tekee selkoa yksityismetsien huonon tilan syistä. Tämä luku on lyhykäinen läpileikkaus yksityismetsien metsäkauppamuodoista ja hakkuutavoista sekä metsänomistajan ja ostajan suhtautumisesta niihin. Tämän jälkeen keskusmetsäseura tekee selkoa niistä puutteista, jotka ovat havaittavissa yksityismetsälaissa.

Hakkausilmoituksista, joiden perusteella metsänhoitolautakunta voi hakkuutilannetta alueellaan seurata, ei ole ollut toivottua apua. Monen lautakunnan alueella on hakkausilmoituksia vaikea saada ajoissa, etupäässä siitä syystä, että kunnanmetsälautakunnat ovat siinä suhteessa tehtävänsä useinkin laiminlyöneet. Hyvin moni hakkuuoikeuden omistaja jättää ilmoituksen tekemättä ja maanomistajat, jotka itse hakkauttavat metsänsä myytäväksi tai myyntiä varten jalostettavaksi, enimmissä tapauksissa laiminlyövät hakkuuilmoituksen siihen vedoten, että he muka hakkauttavat metsäänsä järkiperäisesti harventamalla eivätkä ole velvollisia hakkausilmoituksia tekemään. Näin jää hyvin paljon hakkauksia kirjoihin merkitsemättä ja metsänhoitolautakunta saattaa niistä vain sattumoisin saada tietoa.

Yksityismetsälain heikkoutena on pidettävä sitä, että metsän rauhoittaminen käy mahdolliseksi verrattain pitkän ajan vaativan muodollisen menetelmän jälkeen. Tästä johtuukin, että ne metsänomistajat ja -ostajat, jotka tahtovat lakia kiertää, voivat järjestää hakkaukset sellaisiksi, että hävitys on jo valmis, kun lautakunta ehtii asian käsitellä.

Lausunnossa siirrytään sitten punnitsemaan kysymystä, olisiko ennakkoleimaus meillä tarpeellinen ja mahdollinen toteuttaa.

Keskusmetsäseura tekee tässä mielessä selkoa kokemuksista omassa maassa, Ruotsin Lapin metsälaista ja Norjan metsälaista. Viimemainitusta voi olla huomioonotettavaa ohjetta. Erikoisessa liitteessä on Norjan metsähallituksen päällikkö *K. Sørhuusin* asiasta antamat tiedot. Mainitsemista ansaitsee, että Norjassa ennakkoleimaus tai leimauspakko johtaja Sørhuusin ilmoituksen mukaan on toiminut hyvin ja että metsänomistaja ei ole tuntenut sitä raskaaksi. Järjestelmä on osoittautunut sopivaksi siellä, missä on pikkutiloja. Varsinaisissa metsäseuduissa on Norjassa voitu valvontamiehiksi ja siis leimaajiksi saada metsäammattimiehiä, mutta 360 kunnassa ei ole yhtään metsäkoulun käynyttä miestä ja näissä seuduissa, varsinkin tunturi- ja vuonoseuduissa, voidaan valvontamiehiksi ottaa myöskin itseoppinut mies. Keskusmetsäseura on kuitenkin sitä mieltä, että meillä ei ennakkoleimauspakkoa voitaisi toimittaa muulla edellytyksellä kuin että leimaajina voitaisiin käyttää pääasiallisesti ammattikoulutuksen saaneita miehiä. Kun leimausaika supistuu 100, korkeintaan 150 päivään vuodessa ja kun samalla on tunnettua, kuinka paljon yksityismetsistä on puutavaraa hankittu keskimäärin vuosina 1929—34 ja kun samalla vielä on arvioitu, kuinka paljon arvopuita ja pienempää puutavaraa mies päivässä leimaa, on saatu likimääräinen käsitys leimaukseen tarvittavista työpäivistä ja ammattimiehistä. Edellisten luku kohoaa noin 85.000 päivään, jälkimmäisten n. 560. Jos hakkausmäärät pysyisivät samanlaisina kuin hakkuukautena 1933—34, tarvittaisiin leimaajia n. kolmesataa miestä lisää. Uusia ammattimiehiä tarvittaisiin nykyisten lisäksi n. 350 à 600. Näin paljon ammattimiehiä ei kuitenkaan ole saatavissa. Leimauspakko voitaisiin mahdollisesti toteuttaa, jos leimaajina voitaisiin käyttää ostajien ammattimiehiä. Keskusmetsäseura panee kuitenkin kysymyksenalaiseksi, olisiko leimauspakkoon ryhdyttävä näin epävarman ja periaatteellisesti kenties väärän edellytyksen perusteella. Keskusmetsäseura sen lisäksi epäilee, että leimauspakko jättää metsänomistajan liian suuressa määrin ammattimiesten holhoukseen. Olisi myöskin helposti käsitettävissä, jos ammattimies, joka noin kuutena kuukautena ei muuta tekisi kuin leimaisi, väsyisi eikä jaksaisikaan tehdä työtänsä sillä huolella, jota se vaatii ja joka on leimauspakon välttämätön edellytys.

Keskusmetsäseura siirtyy sitten selostamaan metsänhoitoyhdistysliikettä ja tulee sellaiseen lopputulokseen, että jos on valittava sellaisen järjestelmän välillä, jota pakollinen ennakkoleimaus edustaa ja sellaisen järjestelmän välillä, joka pohjautuu metsänhoitoyhdistysliikkeeseen ja metsänhoitolautakuntien ammattiohjaukseen, on keskusmetsäseuran mielestä tarkoituksenmukaisempaa turvautua jälkimmäiseen.

On tärkeämpää, että kullakin metsänomistajalla on tilaisuus saada ammattiohjausta ja leimausta kuin että hänen olisi pakko sitä käyttää.

Tämän jälkeen keskusmetsäseura siirtyy laatimaan ehdotusta siitä, miten yksityismetsälaki saataisiin tehokkaammaksi ja kuinka suuria lisävoimia olisi annettava metsänhoitolautakunnille ja metsänhoitoyhdistyksille, jotta ne voisivat lakia sovelluttaa ja yksityismetsätaloutta kohottaa. Keskusmetsäseura on tässä mielessä laatinut laskelman siitä, kuinka paljon neuvojia tarvittaisiin, jos haluttaisiin saada kaikki yksityismetsät ammattiohjauksen alaisiksi. Edellyttämällä, että yksi ammattimies voisi maamme eteläisissä osissa hallita 10.000, itäisissä ja keskisissä 15.000 ja maan pohjoisissa osissa 20.000—40.000 ha, tullaan sellaiseen tulokseen, että tarvittaisiin kaikkiaan yli 800 neuvojaa eli, kun niitä nykyisin on n. 116 metsänhoitolautakuntien palveluksessa, lisää noin 700. Uusia miehiä ei tarvitsisi ottaa vain metsänhoitolautakuntien palvelukseen, vaan niiden enemmistö olisi metsänhoitoyhdistysten neuvojina. Kun nykyisin näiden yhdistysten palveluksessa on jo n. 90 miestä, tarvittaisiin siis kaikkiaan 600 uutta työnjohtajaa ohjelman toteuttamiseksi. Keskusmetsäseura on sitten, kun tätä ohjelmaa ei nyt käy toteuttaminen, laskenut, mikä olisi se metsätalousneuvojien vähin lukumäärä, joka olisi välttämättömästi tarpeen ja joka siitä syystä olisi sidottava yksityismetsätalouden palvelukseen, ja tullut siihen tulokseen, että metsätalousneuvojia olisi asetettava lautakuntien palvelukseen 256 ja metsänhoitoyhdistysten palvelukseen 336. Kun tätäkään määrää metsäammattimiehiä nyt ei ole saatavissa, palkattaisiin metsätalousneuvojia ensin metsänhoitolautakuntiin ja asetettain metsänhoitoyhdistyksille. Näin lisätty ammattimiehistö edellyttäisi luonnollisesti lisättyjä valtion määrärahoja, mutta keskusmetsäseura toivoo, että tarvittava lisäys käy mahdolliseksi.

Tärkeimpiä muutoksia, joita yksityismetsälakiin ehdotetaan, on se, että metsänhoitolautakunnan metsänhoitaja oikeutettaisiin keskeyttämään hakkuu tai kieltämään sen aloittaminen, jos hän suoritetun leimauksen perusteella tai aloitetun hakkuun takia niin välttämättömäksi katsoo. Tällainen kielto olisi voimassa kymmenen päivää ja peruutuisi, ellei metsänhoitolautakunta sitä siinä ajassa vahvistaisi.

Tehtyään vielä lähemmin selkoa eräistä muista muutoksista, jotka yksityismetsälakiin mahdollisesti katsotaan tarpeelliseksi, kiinnittää keskusmetsäseura huomiota siihen, että yksityismetsien käsittely tulee muuttumaan hyvin huomattavasti, jos seuran suunnittelema ohjelma toteutetaan. Parannus tapahtuu nimittäin siten, että hakkausmääriä todennäköisesti on pidennettävä. Arvopuiden hakkuu on rajoitettava ja saattaapa käydä välttämättömäksi rajoittaa kuusipuun käyttöäkin. Keskusmetsäseura pelkää, että tyytymättömyyttä voi syntyä niin ostajissa kuin myyjissäkin. Rajoitukset lienevät kumminkin välttämättömiä ja ne on kärsittävä nyt, jollei tahdota, että ne tulevat myöhemmin paljon vaikeampina ja tuhoatuottavampina.

Lausunnossa kiinnitetään myöskin huomiota metsänhoitolautakuntalaitoksen kokoonpanoon ja esitetään ajatuksia sen mahdollisesta muuttamisesta. Jokaisesta metsänhoitolautakunnasta tulisi muodostua paikkakunnan metsätaloudellinen keskus, jolle olisi uskottava kaikki metsätalouden kohottamiseksi käytettävissä olevat varat ja keinot.

Pika-asutusta varten

hankittu maata 34.924 ha, mistä saadaan 800 tilaa.

Ennestään perustettu 800 asutustilaa, joilla pellonraivaus on käynnissä.

Rakennuksia on valmistumassa n. 250 tilalla.

Asutushallitus ostaa edelleenkin asutustarkoituksiin sopivia maita.

Asutustoiminnan jouduttamiseksi ja työttömyyden torjumista silmällä pitäen annettiin tämän vuoden alussa n.s. pika- eli erikoisasutustoimintalaki, että voitaisiin hankkia maata vapaaehtoisilla kaupoilla asutustarkoitukseen, raivauttaa asutusvaratöinä asutustiloille peltoa enintään niin paljon, että sitä entinenkin pelto mukaanluettuna tulee olemaan 5 ha, rakennuttaa asutustiloille vaatimaton asuinrakennus ja eläinsuoja sekä toiselta puolen lisätä asutustilojen tuottoa ja toiselta puolen vähentää asutustilallisten velkaa myöntämällä asutustilallisille, jotka itse raivaavat tiloilleen uutta peltoa, n.s. lainanlyhennyspalkkiota ja toimeentuloavustuksia. Viimeksi mainittua toiminnan osaa hoitavat maanviljelys- ja talousseurat sekä maataloushallitus.

Asutushallituksesta saamiemme tietojen mukaan on kuluvana vuonna maata asutustarkoitukseen ostettu erikoisasutustoimintalain nojalla 11.882 ha ja valtion varoilla tapahtuvan asutustoiminnan rahoittamisesta annetun lain mukaan 1.608 ha. Pakkohuutokauppalain mukaan on valtiolle lunastettu 17.187 ha ja Maakiinteistöpankki on luovuttanut 4.247 ha, joten sanottuun tarkoitukseen on käytettävissä kaikkiaan 34.924 ha. Asutussuunnitelmat näillä mailla yleensä valmistuvat kuluvan vuoden aikana, paitsi niissä tapauksissa, jolloin tilat on uudelleen kartoitettava, ja on laskettu, että maista saadaan muodostetuksi kaikkiaan noin 800 tilaa.

Asutustarkoitukseen sopivia maita ostetaan edelleenkin ja voi maan omistaja, joka on halukas maata sanottuun tarkoitukseen myymään, tehdä siitä tarjouksen asutushallitukselle. M.m. Suomen Hypoteekkiyhdistyksen kanssa, jolla on hallussaan noin 10.000 ha maata, on ollut neuvotteluja näiden maiden ostamiseksi asutustarkoitukseen, mutta eivät neuvottelut toistaiseksi ole johtaneet tulokseen, kun maista ei ole katsottu itse paikalla toimitettujen arviointien perusteella voitavan maksaa hypoteekkiyhdistyksen vaatimaa hintaa eikä yhdistys taas ole suostunut luovuttamaan maita halvemmalla kuin mitä ne sille sen omien laskelmien mukaan maksavat.

Asutustarkoitukseen hankitulle maalle sekä aikaisemmin perustetuille asutustiloille on tehty suunnitelmat uudispellon raivaamiseksi kaikkiaan 5.348 ha:lle. Jo perustettuja asutustiloja, joilla pellonraivaus on käynnissä, on kaikkiaan n. 800. Tähän mennessä on uusia teitä tehty n. 73 km, entisiä sorastettu n. 206 km, viemäreitä kaivettu ja puroja perattu n. 86 km sekä kaivettu sarkaojaa n. 206 km.

Rakennuksia on kuluvana vuonna rakennettu pääasiallisesti valtion metsämaille perustetuille tiloille, joille viime kevättalven aikana metsänhoitoviranomaisten toimesta kaadettiin rakennuspuut. Rakennuksia on rakenteilla ja osaksi valmiina n. 250 tilalla.

Maataloushallituksesta saatujen tietojen mukaan on lainanlyhennyspalkkiota anottu kaikkiaan noin 10.000 tilalle, mutta tultanee niistä hyväksymään vain noin 6.000—7.000.

„Herrat sinne ajaa hevosella, mutta mosarien täytyy kävellä."

Turengissa taisteltiin jälleen kahtena päivänä

viiden Etelä-Hämeen sk.-piirin alueen pitäessä taisteluharjoitustaan.

Suojeluskuntalaiset kestivät sateenkin rasittaman ankaran harjoituksen hyvin.

Etelä-Hämeen sk.-piirin viiden alueen, jotka käsittävät Hämeenlinnan, Hämeenlinnan Maalaiskunnan, Vanajan, Janakkalan, Tervakosken, Rengon, Lopen, Launosten, Riihimäen ja Hausjärven suojeluskunnat, suuri syystaisteluharjoitus pidettiin Turengin tienoilla lauantaina ja eilen. Epävakaisesta ja sateisesta säästä huolimatta oli osanotto tähän harjoitukseen harvinaisen runsas, sillä useimmista suojeluskunnista oli saapunut miehiä yli 50 % ja eräästä melkein kaikki. Tämä on todistuksena näissä pitäjissä vallitsevasta innostuksesta ja harrastuksesta vapaaehtoiseen maanpuolustustyöhön.

Taisteluharjoituksen oli suunnitellut ja sitä johti aluepäällikkö *Muren*. Joukot oli jaettu valkoisiin ja keltaisiin, muodostaen edelliset edellämainituista suojeluskunnista kahdeksan ensimmäistä ja jälkimmäiset kaksi viimeistä.

Lauantai-iltana kokoontuivat valkoiset Tarinmaan VPK:n talolle ja tykistö Rastilan Laurilaan klo 19—20 tienoilla, ja samanaikaisesti keltaiset Turengin Kuumolaan. Kun joukot olivat saapuneet määräpaikkoihinsa, todettiin, että koko harjoituksen vahvuus oli 650 miestä, joista upseeristoa 50. Valkoisista muodostettiin 2 kiv.komppaniaa, kk.-joukkue, patteri ja viestiosasto sekä keltaisista kiväärikomppania, kk.-puolijoukkue ja viestiosasto, joten valkoisten ylivoima oli n. kolminkertainen. Tilanne alkoi klo 22 illalla, ja supistuivat yölliset toimenpiteet lepovarmistukseen ja tiedustelupartiointiin. Vasta klo 4,30 eilen aamulla alkoivat varsinaiset sotatoimet. Valkoisten tykistö oli asemissa Rastilan tienoilla, ja muut osastot asettuivat asemiin Vanajaveden länsipuolelle Hiidensillan molemmille puolille. Vastakkaiselle rannalle jyrkälle metsäpenkereelle erinomaisiin puolustusasemiin oli keltaisten johtaja paikallispäällikkö *Pietilä* järjestänyt joukkonsa lähes kilometrin levyiseen rintamaan. Harjoitus käsitti keltaisten perääntymisen viivytystaistelua käyden Turengin kylän kautta Turengin—Lammin maantiesuunnassa Heinjoen aukeille asti, missä oli heidän viivytysalueensa takaraja. Vähän jälkeen klo 6 alkoi valkoisten tykistö pommittaa keltaisten puolustusasemaa, ja kun tätä oli jatkunut klo 7 asti, antoi valkoisten johtaja luutnantti *Anttila* joukoilleen hyökkäyskäskyn. Voimakas tuli suunnattiin muutamiksi minuuteiksi keltaisten puolustusasemia kohti, jotka näiden piti pian jättää, ja valkoiset hyökkäsivät yli sillan voimalla ja väellä. Asemistaan irtaantuvia keltaisia joukkoja pakotti yhä nopeammin perääntymään patterin tien suuntaan ohjaama voimakas portaittainen tykkituli, joten he väistyivät Turengistakin ja asettuivat uusiin viivytysasemiin kylän itäpuolella olevien viljelysaukeiden itäreunassa oleville kumpareille. Turenki joutui siten nopeasti valkoisten haltuun, jotka täältä jatkoivat hyökkäystään edelleen pysähtyen vasta Lammin—Hausjärven tiehaaraan. Keltaisten hyvät asemat pakoittivat valkoiset ryhtymään perusteellisiin hyökkäysvalmisteluihin kaikin tulikeinoin, jopa pieneen kiertoliikkeeseenkin. Lähes parin tunnin jälkeen vasta hyökkäsivät valkoiset noihin tulitettuihin asemiin, mutta olivat ne jo vapaat, sillä vihollinen oli ne päässyt huomaamatta jättämään.

Verkalleen vetääntyivät nyt keltaiset vaiheen viimeisiin puolustus- ja viivytysasemiin Heinjoen mäkiin — 6 km:n päässä Turengista — valkoisten seuratessa perässä kärjen ja jälkipartioiden vain silloin tällöin joutuessa lyhyeen laukaustenvaihtoon. Perusteellisen, kaikin asein käydyn tulituksen jälkeen hyökkäsivät valkoiset kaikilla voimillaan keltaisten asemia vastaan. Kello oli tällöin 12, ja samalla ilmoitettiin torvenpuhalluksella taisteluharjoitus päättyneeksi.

Koko yön valvoneella miehistöllä oli ollut ankara ja rasittava työ. Kohta aamulla alkanut sade jatkui melkein koko taistelun ajan, hereten vasta viime tunnilla, joten ajoittain varsin rankka sade kastoi maaston ja jokaisen miehen perusteellisesti. Tästä huolimatta ei ote hetkeksikään herpaantunut, vaan harjoitus sujui täysin suunnitelmanmukaisesti ja miehet rasittuneisuudestaan piittaamatta tekivät tehtävänsä johdon täydeksi tyydytykseksi.

Varsinaisen taisteluharjoituksen näin päätyttyä järjestyivät joukot yksiköihinsä ja palasivat marssien Turenkiin, missä piiripäällikkö everstil. *K. Viljanen* otti vastaan heidän ohimarssinsa. Ohimarssivien rivi oli pitkä — ei paljoa puuttunut kilometristä — rivistö, jommoista harvoin nähdään tällaisessa vain muutaman alueen taisteluharjoituksessa. — Sanomattakin on selvää,

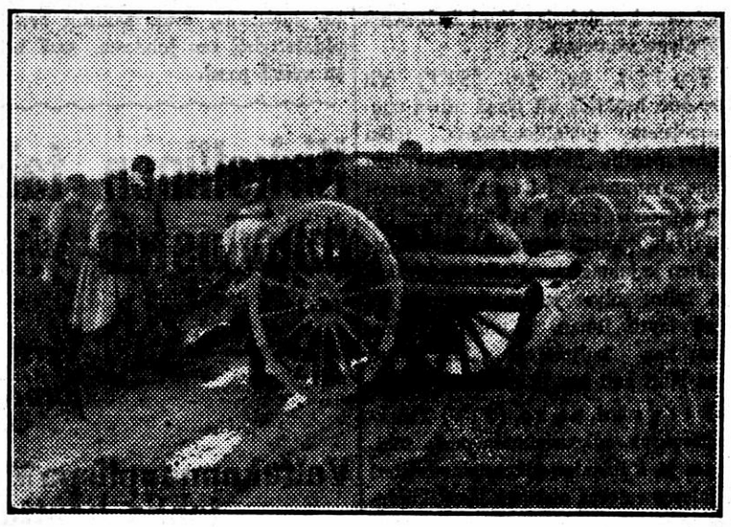

Etelä-Hämeen taisteluharjoituksista: Vasempaan ampumaan, seis, vasempaan — irti!

Holtitonta ajoa autolla.

Syyttömän autoilijan auto murskaantui.

Varhain toissa-aamuna sattui maantiellä lähellä Tervakoskea autorikko häikäilemättömän ajon takia. Kun eräs hämeenlinnalainen henkilöauto oli tulossa kaupunkiin päin, tuli sitä vastaan kapeahkolla tiellä toinen auto kovaa vauhtia ja täysin valoin. Voimakas valo häikäisi hämeenlinnalaisen autoilijan silmät kokonaan ja kun hänen yhteentörmäyksen välttämiseksi oli väistyttävä vastaantulijaa, suistui hänen autonsa tien sivuun niin pahoin, että se tuhoutui melkein käyttökelvottomaksi. Vastaantullut alkeellisimpiakin sääntöjä rikkonut autoilija ei edes pysähtynyt, vaan jatkoi matkaansa kovaa vauhtia.

IKL:n puhetilaisuus Tampereella.

Eilen illaksi oli Tampereen kaupungintalolle järjestetty IKL:n puhetilaisuus, johon väkeä oli kerääntynyt salin täydeltä.

Tilaisuus aloitettiin klo 19,30 suojeluskunnan soittokunnan soittamalla Karjalan Jääkärin marssilla. Ensinnä puhui valtuusmiesehdokas rakennusmestari Niilo Ahti käsitellen puheessaan esikaupunkikysymystämme, jonka jälkeen neiti Karjalainen esitti V. A. Koskenniemen runon „Huomisehtoo". Soittokunnan soitettua „Mustapaitojen marssin" tri Rauno Aulamo kosketteli puheessaan kansallistuntoa ja sen heikkoutta meillä. Kuvaavana mainitsi puhuja m.m., että meillä saattaa kokonainen maakunta kieltäytyä käyttämästä valtakunnan lippua, ja ettei kansassa herää vastavaikutusta, vaikka naapurimaasta lähetetään tänne erikoisia organisaattoreita järjestämään yhteiskuntamme tuhoa. Mutta eihän se ole ihmekään, kun meillä on suuri puoluekin, joka pyrkii kansallistunnon hävittämiseen ja suojaamaan tuollaisia myyräntyön tekijöitä.

Väliajan jälkeen illan pääpuhuja eversti Aarne Somersalo selosti eri vuosien vaalinumeroiden perusteella valtiollisen tilanteen kehitystä vapaussodan jälkeen tähän asti, kuinka vasemmiston voima kasvoi kerta kerran jälkeen, paitsi 1930, jolloin porvarilliset pontevasti toimien saavuttivat huomattavan kasvun eduskunnassa. Mutta jo seuraavissa vaaleissa tämä asema menetettiin, ja vasemmisto on jälleen saavuttanut lähes entisen asemansa eduskunnassa. Saavuttamaansa asemaa hyväkseen käyttäen koettaa vasemmisto, sanoi puhuja, tuhota Isänmaallisen Kansanliikkeen, jonka puhuja sanoi tekevän voimakasta kansallista työtä, työtä kansan kokoamiseksi kristillis-siveellisellä pohjalla.

Jousiorkesteri Hämeenlinnaan.

Perustava kokous oli eilen.

Eilen kokoontui Hämeenlinnassa Hämeen Suojaan asianharrastajia keskustelemaan ja päättämään jousiorkesterin perustamisesta Hämeenlinnaan. Kokouksen avasi musiikkitirehtööri J. Tuuri selostaen sellaisen orkesterin tarpeellisuutta ja tehostaen sen merkitystä kaupungin musiikkielämässä. Läsnäolijoista ilmoittautui heti kymmenkunta perustettavan orkesterin jäseneksi ja kun luvassa ja tiedossa oli niin runsaasti soittajia, että orkesteriin saadaan 20—30 jäsentä, päätettiin yksimielisesti orkesteri perustaa ja ehdotettiin sen nimeksi Kaupungin orkesteri. Orkesterin johtajaksi lupautui kapellimestari A. Wirtzenius, jonka johdolla harjoitukset aloitetaan ensi sunnuntaina. Harjoituspaikaksi saataneen vapaasti käytettäväksi Raatihuoneen sali.

Valmistavista ja käytännöllisistä asioista huolehtimaan valittiin toimikunta, johon tulivat: tireht. J. Tuuri, ylihoitajatar, rva Waenerberg, tri E. Kurki-Suonio, kapellim. A. Wirtzenius ja joht. A. Taiminen.

Siitama.

Siitaman nuorisoseuran vuosikokous pidettiin nuorisoseuran talolla t.k. 7. p:nä ja käsiteltiin m.m. seuraavat asiat:

Luettiin vuosikertomus ja tilit, jotka yksimielisesti hyväksyttiin.

Johtokuntaan valittiin neidit Aino Ruokonen, Toini Salo, Impi Kuitti, Anna Syrjänen ja Kaarina Rantanen, hrat Väinö Välimaa (puheenjohtajaksi), Reino Ambrusin, Kalle Mikkola ja J. Sammalisto. Tilintarkastajiksi valittiin V. Ruokonen ja A. Rantanen, varalle Fr. Unkila ja H. Taipale.

Seuran järjestysmiehiksi valittiin Perttu Lindholm, Jussi Sammalisto, Urho Siren ja V. Välimaa.

Käsiteltiin seuran sääntöjen muutosehdotusta ja hyväksyttiin Liiton mallisäännöt sellaisenaan.

Jäsenmaksuksi ensi vuodeksi hyväksyttiin 5 mk.

Tilikertomuksesta ilmeni, että seuran taloudellinen asema on hyvä. Seuran omaisuus: arvokas talo, piano ja näyttämövälineistö, on arvioitu n. 130.000 mk:ksi. Seuran velka on ainoastaan n. 4.000 mk:aa.

---

että Janakkalan lottien kuuma hernerokka maistui Kuumolassa niin päällystölle kuin miehistölle — ja kirjeenvaihtajallekin.

Kun taistelun johtaja oli selostanut taistelun vaiheita ja piiripäällikkö antanut arvostelunsa, pääsivät joukot kotiutumismatkalle autoin, junin, pyörin ja lähimmät marssien.

Toinen tämänvuotinen „Turengin sota" oli päättynyt.

Rep.

LÄHELTÄ JA KAUKAA

Tuulta, sadetta, koleata.

Eilinen sää klo 15:

Paikka	Lämpö	Tuuli	Beaul.	Sä
Helsinki	+ 7	pohjoinen	2	sad.
Hanko	+10	tyyntä	—	m kirk
Turku	+ 8	»	—	pilv.
Maarianh.	+ 8	»	—	sad.
Kotka	+ 5	pohj.luode	2	»
Viipuri	+ 6	pohjoinen	2	pilv.
Sortavala	+ 5	kaakko	4	sad.
Tampere	+ 8	koillinen	2	kirk.
Säppi	+ 7	pohj.koill.	2	pilv.
Jyväskylä	+ 7	»	2	p.pilv.
Kuopio	+ 5	koillinen	2	pilv.
Vaasa	+ 7	itä	1	»
Kajaani	+ 5	itäkoill.	2	»
Oulu	+ 7	koillinen	3	»
Sodank.	+ 2	itäkoill.	2	lunta
Inari	+ 2	koillinen	1	sad.
Vaitolahti	+ 4	itä	1	»
Tukholma	+17	koillinen	1	p.pilv.
Kööpenh	+11	länsi	5	sad.
Lontoo	+16	länsiluode	5	pilv.
Berliini	+12	etelälounas	6	sad.
Pariisi	+15	lounas	5	pilv.
Riika	+ 6	koillinen	4	sad.
Moskova	+10	eteläloun.	3	p.pilv.

Säätila eilen klo 15: Laaja matalan alue kasvoi melkein koko Euroopassa. Sen keskus oli Etelä-Skandinaviassa ja Venäjällä. Atlantilla oli korkean alue. Maassamme sattui paikotellen vähäisiä sateita.

Säätilan kehitys: Matalan Skandinaviassa oleva keskus syvenee ja liikkuu itään päin.

Odotettavissa: Kiihtyviä, idänpuoleisia tuulia, ajoittaisia sateita ja koleata.

Eilinen sää Tampereella. Havainnot klo 9 aamulla, 3 päivällä ja 9 illalla:

Ilmapuntari: 740,8; 738,6; 738,2.

Lämpötila: +5,6; +8,0; +5,6.

Korkein lämpötila illalla +8,4, alin lämpötila aamulla +4,2, illalla +5,0.

Tuulen suunta: luode; koillinen; koillinen.

Tuulen voimakkuus: 1; 2; 1 Beauf.

Pilvisyys: 10; 2; 10.

Nimipäivät.

Tänään: Helvi, Heta.
Huomenna: Sirkka.

Vuosien 1902—04 asevelvollisuuskutsuntalakkolaiset

järjestävät muistojuhlan Helsingissä.

Eiliseksi oli kutsuttu Helsinkiin Kämpin hotelliin vuosien 1902—04 asevelvollisuuskutsuntalakkolaisia neuvottelemaan yhteisten muistojen verestämistä tarkoittavan tilaisuuden aikaansaamisesta lähiaikoina. Kokoukseen oli saapunut runsaasti osanottajia maan eri puolilta. Sen avasi metsähallituksen piiritarkastaja, metsänhoitaja A. V. Berg, joka myöskin valittiin kokouksen puheenjohtajaksi. Kokouksen sihteerinä toimi insinööri A. Brejlin Voikasta. Kokouksessa muisteltiin monia sen ajan tapahtumia ja keskustelussa oltiin sitä mieltä, että yhteinen suuri tilaisuus mainitunaikaisten muistojen elvyttämiseksi olisi aikaansaatava Helsingissä mahdollisimman pian, jos mahdollista, vielä tämän vuoden aikana. Mainittu muistelmallinen toveri-ilta päätettiinkin toimeenpanna ja asetettiin nyt erityinen toimikunta sitä järjestämään. Tähän toimikuntaan valittiin insinööri J. E. Tuokkola, toimitusjohtaja L. Halleen, insinööri A. Westerlund, hra Ivar Wikman ja insinööri A. Brejlin.

Kohta edellä mainitun kokouksen jälkeen piti valittu toimikunta kokouksen, jossa se ryhtyi valmistaviin toimenpiteisiin edellä mainitun muistojuhlan aikaansaamiseksi. Toimikunta toivoo, että kaikki, jotka aikovat sanottuun muistojuhlaan osallistua, hyvissä ajoin ilmoittaisivat siitä joko toimikunnalle tai sen järjestämille asiamiehille eri puolilla maata, jotta toimikunta voisi hyvissä ajoin ryhtyä tarpeeksi suuren kokoushuoneen y.m. varaamiseen.

1. K Päällystö ja II joukk, 4 ryhmä. Luento tänään klo 19.15 sk.-talon juhlasalissa.

2. VK Liikenneharjoitus radio- ja vilkkumiehille huomenna klo 19.15 sk.-talossa.

82. Sk.-ptri. Taisteluryhmän harjoitus tänään klo 17. Kokoonnutaan Tammelan kansakoulun luona.

Kevyt Osasto. Alipäällystöharjoitus ja taisteluammunnan kritiikki huomenna tiistaina klo 18.30 sk.-talossa.

— Mieskuoro Laulajain tämänpäiväinen harjoitus on Marian Anderssonin konsertin takia peruutettu. Seuraava harjoitus on torstaina.

— Ry. Taiston sekakuoron harjoitus on tänä iltana klo 19. Tärkeää!

— Kirkollisveroja kootaan tänään 21. kaupunginosasta ja huomenna maksavat Lapin esikaupunki, Hatanpään alue, Viinikka ja Nekala.

— Kukkia, raakileita ja kypsiä mansikoita tuotiin toimitukseen eilen mansikanvarsissa, jotka oli samana päivänä poimittu Tampereelta Porin radan ja Varkaanlahdenkadun väliseltä alueelta radanvieltä. Kauniin syksyn ihmeet eivät siis ole vielä lopussa.

KIRJALLISUUS JA TAIDE

Marian Andersonin konserttiin

tänään Tampereen Teatterissa klo 20 on vielä muutamia lippuja saatavana Fazerin Musiikkikaupassa. Tähän ainoaan konserttiinsa on taiteilijatar valinnut erittäin mielenkiintoisen ohjelman, joka käsittää Händelin, Bachin, Schubertin, Sibeliuksen y.m. lauluja sekä sikermän „Negro Spirituals"-lauluja. — Kosti Vehanen säestää.

TEATTERIT

Tampereen Teatteri.

Keskiviikkona ensi-ilta „Rykmentin murheenkryyni".

Ensi keskiviikkona t.k. 17 p:nä klo 19,30 *Tampereen Teatterissa* on iloinen ensi-ilta, sillä silloin näkee ramppivalon Tampereella nimimerkki *Topiaksen* kirjoittama 3-näytöksinen sotilaspilailu *„Rykmentin murheenkryyni"*, joka m.m. Turun Teatterissa esitettynä sai ennätysmääräisen yleisömenestyksen. Näin arvokkaamman ja vakavahenkisemmän ohjelmiston lisäksi tämä reipas sotilaspilailu puolustaa paikkansa myöskin Tampereen Teatterissa. Pääosassa *Paavo Jännes.*

Lippujen hinnat 5—20 mk.

„Tanssiva Sæwoy" torstaina.

Ensi torstaina klo 19,30 esitetään jälleen menestysoperetti *„Tanssiva Sæwoy"* 3—15 mk hinnoin.

Kassa — puh. 4428 — avoinna huomenna klo 17—19; keskiviikkona ja torstaina klo 11—14 sekä klo 16 alkaen.

VOIMISTELU JA URHEILU

Vaasasta molemmat joukkueet

jalkapallon A-sarjaan.

VPS voitti ViPS:n 4—0.

Sunnuntaina suoritettiin Vaasassa jalkapallon B-sarjan loppuottelu Vaasan Palloseuran ja Viipurin Palloseuran välillä. Ottelun voitti Vaasan Palloseura 4—0. — Ottelua seuraamaan oli saapunut noin 1.700 henkeä.

Ensi vuoden A-sarjaan selviytyivät näin ollen Vaasan Palloseura ja Vaasan IFK. Jälkimmäisellä on tosin sama pistemäärä kuin Viipurin Palloseuralla, mutta voittaa paremman maalisuhteen vuoksi.

HIFK voitti Toverit.

Sunnuntaina pelattiin Helsingissä loppuottelu Helsingin piirin jalkapallomestaruudesta. Vastakkain olivat IFK ja HT, jotka keväällä pelattujen ottelujen perusteella olivat selviytyneet loppuotteluun. Ottelun voitti IFK tuloksella 3—1, puoliaika 1—1. Kun 9 minuuttia oli kulunut, teki Malmgren IFK:n johtomaalin, jonka HT:n Kylmälä noin 15 minuutin kuluttua tasoitti. Toisella puoliajalla sai IFK kaksi maalia, molemmat Åströmin laukauksista. Lopputulos 3—1 ei vastannut pelin kulkua, sillä HT:n olisi pelinsä perusteella pitänyt saada vielä pari maalia.

Hämäläis-Osakunta

akateeminen pesäpallomestari.

Voitti polyteikkarit 5—2.

Sunnuntaina suoritettiin Helsingissä Akateemisen Urheiluliiton pesäpallomestaruuskilpailujen loppuottelut.

A-sarjan mestaruuden voitti odotusten mukaisesti Hämäläis-Osakunta 5 juoksulla Tekniikan Ylioppilaiden 2 juoksua vastaan. — TY sai ensi vuorossa Aulangon ansiosta juoksun, jonka hämäläiset IV vuorossa Pahkalan lyömänä ja Männisen juoksemana tasoittivat. HO pääsi seuraavassa vuorossa johtoon Veijolan lyödessä Hovin ja Pahkalan Heinosen kotiin hyvistä aavistuslähdöistä. VI vuorossa teki Hakola TY:n toisen juoksun, mutta hämäläiset saivat jatkuvasta ajosta kaksi juoksua, jolloin Veijola löi kotiin Visurin ja Nieminen Hovin.

Hämäläisten mestaruusjoukkueessa pelasivat Visuri, Hovi, Heinonen, Veijola, Nieminen, Pahkala, Sumari, Raassina ja Männinen. — Veijola pelasi tunnettuun tehokkaaseen tapaansa sekä sisällä että ulkona, ja varavahtipari Pahkala — Nieminen kunnostautui.

Satakuntalaiset hävisivät eteläsuomalaisille.

B-sarjan mestaruuden voitti Eteläsuomalainen Osakunta 6 juoksulla Satakuntalaisen Osakunnan 1 juoksua vastaan. päästen täten A-sarjaan.

PARTIO

Kotkat. Pioneeriosaston kokous tänään klo 19.

Pajapojat. Vartionjohtajien kokous tänään klo 20.

— IKL:n kerhoilta on tänään klo 19.30 Mustassa Karhussa, Läntinenkatu 27. Illan järjestää Po IV ja on ohjelmassa soittoa, lausuntaa (ins. Paaer) ja puheita. Po IV rj:n kokoontuvat klo 18.45.

Tänään paistaa — huomenna sataa!

Oletteko varustautuneet sadetta ja pakkasta vastaan? Oletteko tulleet ajatelleeksi, että kalliit kenkänne pilaantuvat sateessa ja että itse vilustutte? Varustautukaa ajoissa *Nokian päällyskengillä.* Lukuisia uusia malleja

"Nokian jalkine vettä kestää varmasti nuhan ja yskän estää."

NOKIA

Tulen ja liikkeen vuorovaikutus käy taisteluammunnassa havainnollisesti selville. — 5. K:n ryhmä toiminnassa.

5. K. paras kivääriryhmien taisteluampumakilpailussa.

Ratkaistava hyökkäystehtävä asetti suuria vaatimuksia ryhmänjohtajain ja miehistön taistelutaidolle.

6. K ampui parhaiten; Kev. Os.:lla paras taktillinen suoritus.

Eilinen sunnuntaipäivä on sk.-piirimme kilpailutoiminnan vilkkautta osoittavana esimerkillinen. Samaan aikaan kun ratkaistiin piirin partioimismestaruuksia, oli Tampereen Sk:lla kilpailu toisessa sotilaallisen toiminnan lajissa, taisteluammunnassa, joka nyt suoritettiin kivääriryhmien A-sarjassa. Kilpailu pidettiin Messukylän Juvalla. Tilanne käsitti hyökkäyksen Juvan eteläpuolisessa metsämaastossa olevan peltoaukeaman yli, siinä olevan metsäniemekkeen kautta. Kuusimiehinen kivääriryhmä toimi joukkueen puitteissa, mutta naapuriryhmät vain oletettiin, niitten paikat maastossa osoitettiin ja pikakiväärien tulta esittivät räikät. Taisteluammunta käsitti nyt ensimäisen kerran hyökkäystaistelun ja niin ollen se tarjosi monipuolisessa vaikeudessaan paljon koulutuksellisesti mielenkiintoista. Kun puolustustehtävissä taktillinen ratkaisu on suurimmaksi osaksi ryhmänjohtajasta riippuvaa, ryhmän arvosteltavan tehtävän rajoittuessa pääasiassa toimintaan tuliasemassa, tuli tähän tulitaistelutoimintaan nyt lisäksi ryhmän liikkuminen tulen alaisena kohti vihollista. Vaikka se onkin ryhmänjohtajan johdettavaa ja säännösteltävää toimintaa, asettaa se yksityisen miehen taidon käyttää maastoa ja täyttää johtajansa käskyt, sangen kovalle koetukselle. Tässä suhteessa jo ensimäinen arvosteltava vaihe, hyökkäysvalmiusasemaan meno osoittikin ryhmien koulutuksessa suuria eroja. Toisten ryhmien suorittaessa sen niin huolellisesti maaston suojaa käyttäen, että sen täytyy katsoa onnistuneen täysin viholliselta salassa, paljasti eräitten, esim. parhaiten ampuneen 6. K:n ryhmä sangen selvästi koko joukkueensa aikeet sangen „rauhanaikaisella" asemien miehityksellään. Pulmallisia vaikeuksia tuli ryhmälle myöhemminkin taistelun jatkuessa kohti rynnäkkövaihetta, kun samanaikaisesti järjestelmällisen ja suojaavan etenemisen kanssa piti kyetä nopeasti menemään tuliasemaan ja täyttämään ryhmänjohtajan käskyt vihollisen lamauttamiseksi ryhmän tulella.

Ryhmänjohtajista oli paras 5. K:n alik. Bernitz pistem. 8, joka toimi vauhdikkaassa hyökkäyshengessä ja johti ryhmänsä tulta kerrassaan hyvin. Toiseksi ryhmänjohtajaksi taktillisessa toiminnassa arvosteltiin Kev. Os:n alik. Niemelä pistem. 7,25, jonka esiintymisessä oli rauhallisuus ja järjestelmällisyys silmäänpistävinä. Rauhallisuus meni liiankin pitkälle, tehden toiminnan alussa jopa liian hitaaksi, siihen kun vaikutti vielä ryhmän aselajilleen ominainen, vaanimishenkinen, erittäin huolellinen maaston käyttö. Kolmas ryhmänjohtaja oli KKK:n korpraali Pallas, joka alussa asemaa tiedustellessaan ja käskyä antaessaan epävarmana menetti aikaa, mutta taistelun loppuvaiheessa hallitsi ryhmäänsä hyvin. Neljäs oli 4. K:n alik. Ratama, jonka käskynanto oli mainio, mutta joka ei myöhemmin saanut oikeata hyökkäyshenkeä miehiinsä. Viides oli 7. K:n korpr. Nissinen pistem. 5,75.

Ryhmän toiminnasta sai parhaan pistemäärän 7,5 Kev. Os., 2) 5. K ja KKK 6,5, 4) 4. K 5,75, 5) 7. K 5,5.

Ratkaisevaksi tekijäksi muodostui kuitenkin ampuminen, jossa voitti 6. K pistem. 20, 2) 5. K 16,13, 3) KKK 10,65, 4) 7. K 8,23, 5) 4. K 6,13, 6) Kev. Os. 5,49, 7) 3. K 2,26.

Lopullinen tulos: 1) 5. K pistem. 30,63 2) 6. K 30,50, 3) KKK 24,15, 4) Kev. Os. 20,24, 5) 7. K 19,48, 6) 4. K 18,63, 7) 3. K 11,26.

Harjoituksen johtajana toimi aluep. kapteeni Korpinen, joka oli laatinut tilanteen ja toimi myös ylituomarina taktillista toimintaa arvosteltaessa. Kilpailua kävi katsomassa piiripäällikkö everstil. Pajari, joka lausui tyytyväisyytensä erinomaisen havainnollisen toimintamaaston sekä selväpiirteisen ja opettavaisen tilanteen johdosta.

Suomalaiset voittivat

kolme ottelua Odensen nyrkkeilykilpailuissa.

Suvio ja Kivistö hävisivät, jätkimmäinen k.o.

Odense, 14. 10. (STT) Täällä toimeenpannuissa kansainvälisissä nyrkkeilykilpailuissa olivat tulokset: Kääpiösarja: Huuskonen, Suomi, voitti tanskalaisen Olesenin pisteillä, välisarjassa suomalainen Saari tanskalaisen Karl Nielsenin niinikään pisteillä, keskisarjassa tanskalainen Armand Christensen suomalaisen Suvion pisteillä, raskaassa keskisarjassa tanskalainen A. Jensen suomalaisen Kivistön knockoutilla ja raskaassa sarjassa suomalainen Zidbäck tanskalaisen Jörgensenin pisteillä.

Toijalan „maratonin"

voitti eilen M. Vintola.

Toijalan Vauhti järjesti eilen Toijalan „maratonin", joka on nimeensä verraten varsin lyhyt, kymmenen 1,2 km kierrosta. Juostava tie oli pehmeä sateiden johdosta, joten tulokset eivät muodostuneet kovin hyviksi. Osanottajia oli yhdeksän, jotka kaikki juoksivat loppuun. Viime vuoden voittaja E. Järvinen jäi neljänneksi, kun taas M. Vintola, joka johti suurimman osan matkasta, suoriutui voittajana saaden haltuunsa kiertopalkinnon, josta nyt kilpailtiin toista kertaa. Kaikille osanottajille jaettiin lisäksi henkilökohtaiset palkinnot. — Tulokset:

1) M. Vintola Akaa 44,17, 2) H. Grönholm Viiala 45,14, 3) A. Vintola Akaa 46,07, 4) E. Järvinen Akaa 46,07, 5) T. Tanskanen Akaa 46,54, 6) L. Vintola Akaa 46,59, 7) T. Aronen Akaa 48,06, 8) E. Lemberg Kylmäkoski 48,13, 9) O. Salli Akaa 59,14.

Palloilijat piirimestariksi

sekä ensimmäisen että toisen luokan sarjassa.

Palloilijat—TKV 8—1; Palloilijat II—Jämsänkosken Ilves 2—2.

Jalkapallokausi piirissämme saatettiin loppuun eilen, jolloin suoritettiin piirin I ja II luokan sarjoissa viimeinen ottelu kummassakin. Palloilijat saivat molemmat joukkueensa mestariksi; Jämsänkoski jäi II luokassa tosin vain yhden pisteen.

Tampereella suoritettu I luokan ottelu ei tasoitaan ollut kehuttava, vaikka Palloilijain peliä toisella puoliajalla kyllä jo kannatti katsella. — Ensimmäisellä puoliskolla oltiin sensijaan laiskoja, ja TKV oli toisin ajoin jonkunverran painostavampikin. Palloilijain Niemi teki ensimmäisen maalin kaukolaukauksella maalivahdin pudottaessa vangitsemansa pallon, ja pian senjälkeen latasi Niemi jälleen kaukaa maalivahdin tavoittamatta. TKV kuittasi maaleista toisen Tammilehdon tullessa väliin, juuri kun maalivahti oli saamaisillaan pallon, joka senjälkeen oli helppo toimittaa sisään. Vaajalla ja Hietaniemellä oli lisäksi useita tilaisuuksia, mutta sihti ei ollut tarpeeksi tarkka, joten puoliaika päättyi Palloilijain hyväksi 2—1. Toisella puoliajalla Palloilijat saivat juonesta kiinni ja olivat aivan ylivoimaisia. Peltola laski heti alkuminuutilla oikeaan nurkkaan, ja heti senjälkeen Niemi antoi Salolle, joka maalivahdin liian aikaisen ulossyöksyn jälkeen sijoitti tyhjään maaliin. Maaleja alkoi nyt tulla nopeassa tahdissa; Höijer pukkasi päällään omaan maaliin Niemen keskittämän pallon, ja Peltola sekä Niemi tehtailivat vielä kolme maalia saaden siten lopputulokseksi 8—1. TKV:llä oli toisella puoliajalla vain pari tilaisuutta, jotka oikea laitahyökkääjä pilasi.

Palloilijoista suoritti Hellen maalissa hyvän, joskin helpon työpäivän; puolustus oli kohtalainen, ja Pälli huhtoi vankkaan tapaansa keskustukena. V. Hellen onnistui kuitenkin eilen yhtä hyvin, mutta Pulkkista ei paljon näkynyt. Eturivissä oli Salo toisella puoliajalla paljon parempi kuin ensimmäisellä, mutta ei saanut palloja. Peltola käsitteli palloa varmasti ja ampui kauniisti, mutta piti palloa liian kauan. Niemi oli hyvällä pelituulella, kun taas välihyökkääjät olivat näkymättömissä.

TKV:n maalivahdilla oli kovin raskas urakka, josta hän kuitenkin selvisi kohtalaisen kunniakkaasti. Puolustus oli heikko varsinkin Prambergerin osalta, mutta tukimiehistä teki Sivula hyvin myönteisen vaikutuksen, kun taas Vaajan pelissä ei ollut tavallista tehoa. Eturivissä oli Leivo omaa luokkaansa. Laitahyökkääjät olivat heikkoja; välihyökkääjillä hyvä annos yritteliäisyyttä, mutta taktiikka aivan alkuasteella.

Kenttä oli niljakas ja pallo märkä, mistä seikasta TKV:n vähemmän teknillinen joukkue kärsi eniten. Yleisöä oli melko runsaasti.

Pelituomari *T. Järveläinen* onnistui hyvin.

Jämsänkoskella tasapeli.

Jämsänkoskella pelattiin eilen piirin II luokan sarjan loppuottelu, jossa olivat vastakkain Jämsänkosken Ilves ja Palloilijain II joukkue. Ottelu oli tasaväkinen. Palloilijat saivat ensimmäisen maalin, jonka Ilves kuitenkin pian tasoitti, puoliajan päättyessä 1—1. Toisella puoliajalla sai Jämsänkoski johtomaalin, mutta Sundström kuittasi vuorostaan sen. Vielä saivat Palloilijat hyväkseen rankkarin, jonka Sundström kuitenkin laski tolppaan. Peli päättyi näinollen 2—2. — Jämsänkoskelaisilla oli hyvä maalivahti, jolla lisäksi kävi mainio onni. Palloilijain joukkue oli mainittavan tasainen.

Jämsänkosken kenttä on varsin hyvä, mutta liian pieni ja eilen sitäpaitsi sateen johdosta liukas. Yleisöä oli puolisentoistasataa. Erotuomari Förger oli hyvä.

TKV:n juniorit voittivat Nokialla.

Eilen suoritettiin Nokialla jalkapallo-ottelu Pirkkalan Urheilijain ja Tampereen Kisaveikkojen juniorien välillä. Ottelu oli hyvin tasaväkinen ja kireä. TKV painosti hieman ensimmäisellä puoliajalla, ja tuloksena oli oikean välihyökkääjän, Koskisen komeasti kaukaa ampuma maali, joka jäikin pelin ainoaksi. TKV:n joukkueesta voi mainita työjuhta Kyöstin ja varmapotkuisen puolustajan Vuorenrinteen. Pirkkalan Urheilijoissa kiinnittivät huomiota sisukkaasti pelaavat vasen laita Virtanen ja keskustuki L. Salminen. — Pelituomarina vaikutti R. Kernbichler.

40593

Urkuri Marjokorpi . . .

(Jatk. siv. 1.)

Vaali jatkuu tänään.

Urkurin vaalia jatketaan tänään, jolloin äänestävät ne, joiden sukunimi alkaa kirjaimilla I—L, tiistaina kirjaimet M—P, keskiviikkona kirjaimet R—S ja torstaina kirjaimet T—Ö. Äänestysaika kaikkina päivinä klo 11—14 ja 17—20.

Vaalitoimitusta jatketaan kunakin päivänä siihen asti, että kaikki äänestysaikojen päätehetkinä kirkossa olevat äänestäjät ovat äänensä antaneet.

Äänioikeus on eräin poikkeuksin (Kirkkolaki § 309) 24 v. täyttäneillä seurakuntalaisilla. Äänioikeutta vailla ovat kansalaisluottamusta vailla olevat, ne rikoksista tuomitut, jotka eivät ole ripittäytyneet, rippikoulun käymättömät ja eräät muut Kirkkolain luettelemat henkilöt.

Valtakirjalla äänestäminen.

Äänivaltainen on oikeutettu omasta puolestaan äänestämään vain edellämainittuna aikana. Mutta jos hänellä on mukanaan jonkun myöhemmän äänestäjän valtakirja, voidaan se käyttää. (Näin voi esim. Aaltonen-niminen itse äänestäessään tuoda Österman-nimisen valtakirjan, mutta ei päinvastoin. Sinä päivänä, jolloin Österman äänestää, ei voida tuoda enää Aaltosen valtakirjaa. Samoin esim. ensimmäisenä päivänä otetaan vastaan Östermanin tuoma Aaltosen valtakirja.)

Valtakirjan muoto on seuraava:

Valtuutan täten .....
arvo tai ammatti
ja nimi
puolestani äänestämään tänään alkavassa Tampereen Tuomiokirkkoseurakunnan Aleksanterin kirkon urkurin vaalissa.

Tampereella 14 p:nä lokakuuta 1934.

.....
Täydellinen nimi, arvo tai ammatti.

Todistavat:

....

Helsinki voitti Turun

sekä ykkös- että kakkoslaukauksilla hirvikilpailussa.

Lauantaina ja sunnuntaina suoritettiin Helsingissä Suomen Metsästysyhdistyksen ampumaradalla kaupunkiottelu hirveen ampumisessa Helsingin ja Turun välillä. Kilpailussa ammuttiin 30 ykkös- ja 20 kakkoslaukausta. Molempia kaupunkeja edusti kummassakin ampumalajissa 6 ampujaa ja 4:n parhaan tulokset otettiin lukuun. Turkulaiset olivat Helsingin rataan jonkin verran tottumattomia, joten heidän tuloksensa eivät oikein vastanneet heille asetettuja toivomuksia.

Molemmat joukkuekilpailut voitti tällä kertaa Helsinki, jonka pistemäärä oli kakkoslaukauksilla 540 Turun 492 vastaan. Ykköslaukauksilla pääsi Helsinki 435 pisteeseen kun taas turkulaisten pistemäärä oli 410.

Joukkueiden mieskohtaiset saavutukset olivat kakkoslaukauksilla:

Helsinki: 1) M. Wegelius 145 pist., 2) M. Liuttula 136, 3) E. Hillbom 131, 4) E. Naarva 128 pist.

Turku: 1) E. Niemi 133 pist., 2) V. V. Lindqvist 123, 3) K. Lehtonen 122, 4) B. Lönnqvist 114 pist.

Ykköslaukauksilla; Helsinki: 1) M. Liuttula 111 pist., 2) I. Ståhle 110, 3) M. Wegelius 110, 4) R. Järvinen 104.

Turku: 1) B. Lönnqvist 108, 2) E. Niemi 105, 3) N. Ketola 105, 4) V. V. Lindqvist 92 pist.

Ruumis on pidettävä puhtaana — myös sisältä.

Kun ruumiissa tapahtuu palaminen, syntyy joukko jäteaineita, joita ruumis ei voi käyttää hyväkseen, ja vapautuu se niistä erittelyelinten avulla. Mutta elleivät nämä toimi normaalisesti, jää jäljelle eräitä liika-aineita, joista osa kerääntyy rasvaksi, osa taasen muuttuu koviksi, pistäviksi kiteiksi j.n.e.

Jotta ruumis todella voisi vapautua näistä liika-aineista, tarvitsee se eräitä liuottavia suoloja, jotka karkoittavat ne ruumiista. Kruschen sisältää tällaisia suoloja erittäin sopivassa suhteessa. Kun Kruschenia nautitaan säännöllisesti pienissä erin lämpösen veden, kahvin tai teen kera, niin saa ruumis toistuvaa apua vapautuakseen sille vahingollisista aineista. Tuhannet ihmiset juovat joka päivä Kruschenia ja todistavat, että se edistää heidän hyvinvointiaan. — Lasitölkki Kruschenia maksaa 30:— mk. ja riittää se noin 125 annokseen. Saatavana rohdos- ja kemikaalikaupoista sekä apteekeista. Ellei Kruschenia ole saatavissa, kirjoittakaa silloin osoitteella: O.Y. Vilhelm Bork & Co. A.B., Helsinki.

41041

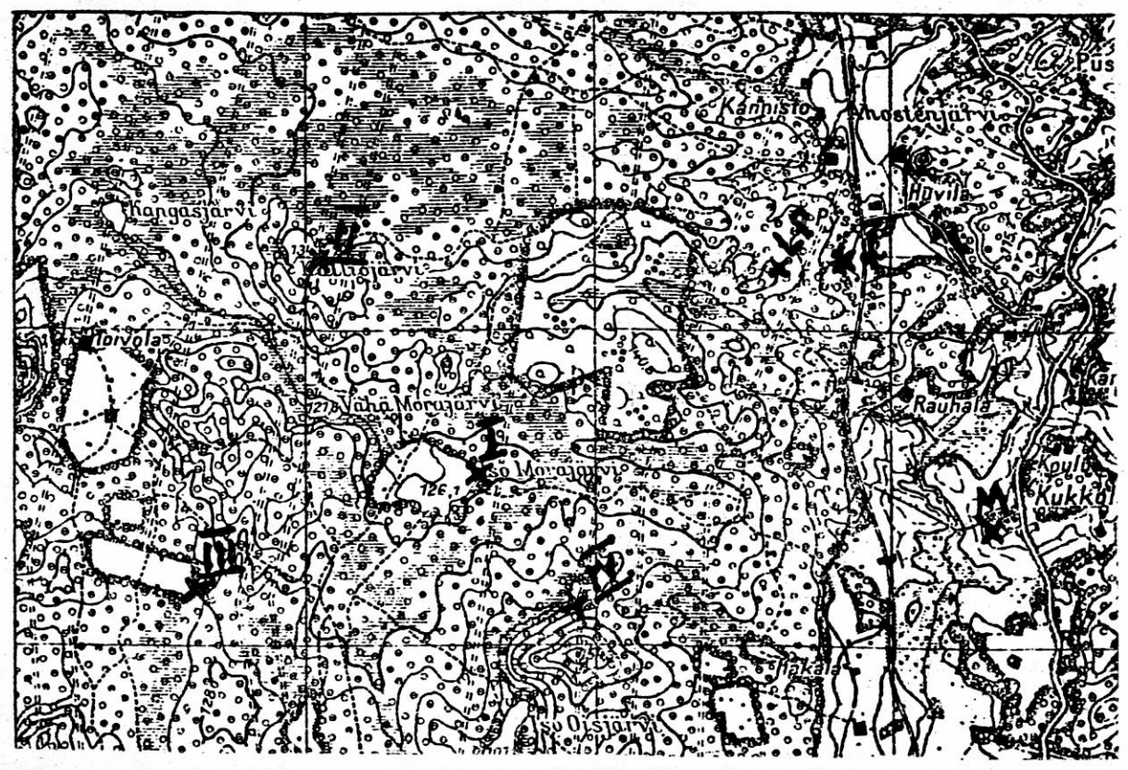

Eilisen suunnistautumisreitin kartta. L. paikka, josta kilpailijat lähetettiin; LP lähtöpiste, jossa annettiin kartta; M maali Kukkolassa. Numerot tarkoittavat vastaavaa tarkastusasemaa.

Messukylän Heinivaho . . .

(Jatk. siv. 1.)

Parhaat mieskohtaiset:

1) E. Heinivaho, Messukylä, 216,55 (aika 2.42.25 ja tehtävät 61,45 p.); 2) H. Anttila, Lempäälä, 206,65; 3) O. Suoniemi, Pirkkala, 204,78; 4) O. Kossi, Valkeakoski, 203,90; 5) P. Keskinen, Pirkkala, 199,47; 6) J. A. Lehto, Viiala, 198,5; 7) M. Lindroos, Viiala, 197,7; 8) V. Futka, Hämeenkyrö, 196,55; 9) E. Kivelä, Pirkkala, 195,4; 10) K. Kauppila, Messukylä, 194,75; 11) P. Laaksonen, Valkeakoski, 194,60; 12) E. Näsinlinna, Pirkkala, 193,91; 13) O. Laine, P.-Sääksmäki, 189,0; 14) K. Savola, Messukylä, 185,83; 15) A. Korpi, Messukylä, 184,0; 16) O. Lepistö, Sahalahti, 182,4; 17) A. Laurila, Sääksmäki, 180,4; 18) T. Hinkka, A.-Toijala, 179,53; 19) U. Lietsamo, Lempäälä, 178,5; 20) E. Helminen, Kangasala, 176,08; 21) P. Muranen, Valkeakoski, 174,71; 22) N. Raukola, Tampere, 174,65; 23) E. Pietala, Kangasala, 174,45; 24) P. Niemi, Aitolahti, 174,2; 25) E. Sirkka, Hämeenkyrö, 173,35; 26) A. Nikkilä, Messukylä, 172,42; 27) P. Suomi, Pirkkala, 170,28; 28) K. Lilja, A.-Toijala, 169,65; 29) E. Mäkinen, Lempäälä, 168,12; 30) P. Rekula, A.-Toijala, 165,75; 31) T. Lehtonen, Tampere, 163,8; 32) V. Hirvo, Valkeakoski, 163,6; 33) E. Laurila, Sääksmäki, 162,85; 34) U. Oksanen, Kangasala, 161,27; 35) T. Järvinen, Sääksmäki, 160,25.

Suojeluskuntain välinen kilpailu,

neljän tulos:

1) Pirkkalan sk. (O. Suoniemi, P. Keskinen, E. Kivelä ja E. Näsinlinna) 793,56 p.,
2) Messukylän sk. 781,13,
3) Valkeakosken sk. 736,81,
4) Lempäälän sk. 701,02,
5) A.-Toijalan sk. 664,65,
6) Sääksmäen sk. 659,96, 7) Tampereen sk. 651,20, 8) Viialan sk. 644,80, 9) Hämeenkyrön sk. 635,65, 10) Aitolahden sk. 607,61, 11) Kangasalan sk. 565,30, 12) Vilppulan sk. 532,45, 13) Vesilahden sk. 509,10, 14) Oriveden sk. 337,92, (saivat perille vain 3 miestä): 15) Pälkäneen sk. 339,51, 16) P.-Sääksmäen sk. 333,16, 17) L.-Vesilahden sk. 305,84, 18) Viljakkalan sk. 204,41, 19) Ikaalisten sk. 196,3. Seuraavat 2 miehen perille päästessä: 20) Juupajoen sk. 223,05, 21) Sahalahden sk. 208,85, 22) Ylöjärven sk. 173,18 ja 23) Kuoreveden sk. 152,85.

Ajat: 1) V. Futka 2.38.35, 2) E. Näsinlinna 2.41.00, 3) E. Heinivaho 2.42.25, 4) O. Suoniemi 2.43.36, 5) P. Keskinen 2.45.22, 6) K. Kauppila 2.46.15, 7) M. Lindroos 2.46.54, 8) J. H. Lehto 2.48.15, 9) O. Kossi 2.50.26, 10) O. Lepistö 2.53.45, 11) A. Korpi 2.55.37, 12) T. Laaksonen 2.56.27, 13) T. Hinkka 2.57.25, 14) H. Anttila 2.58.35, 15) E. Sirkka 2.59.12, 16) T. Lehtonen 2.59.32.

Kuljettu matka: M. Hyppönen, Tampere, M. Lindroos, P. Keso, Aitolahti, P. Simola, Kuorevesi ja L. Järvenpää, Ikaalinen, kaikki täsmälleen oikein.

Etäisyys A (lyhyt): M. Koivumäki, Vilppula, 0 virhemetriä, H. Anttila 5, O. Laine 5, V. Leppä, Aitolahti, 9, M. Pietilä ja T. Järvinen, Sääksmäki, 10 m.

Etäisyys B (pitkä): A. Laurila, A.-Toijala, 0, T. Innala, Sääksmäki, 3, H. Nordlund, Lempäälä, 4, L. Alalempi, Viljakkala, A. Laurila, Sääksmäki ja L. Mäenpää, Tampere, 10 m.

Välimatka: O. Lietsamo, Lempäälä, A. Alhola, Tampere, M. Kokkola, Sääksmäki, 0, U. Pietilä, Tampere ja E. Niemi, Aitolahti, 5, M. Pietilä, H. Laaksi, Kuorevesi ja E. Heinivaho, 10 m.

Norjan hammaslääkäriyhdistys

vietti eilen 50-vuotisjuhlaansa.

Oslo, 14. 10. (STT) Norjan hammaslääkäriyhdistys vietti sunnuntaina 50-vuotisjuhlaansa yliopiston juhlasalissa. M.m. olivat Suomen hammaslääkäriseura ja Suomen hammaslääkäriliitto lähettäneet adressinsa. Yhdistyksen kunniajäseneksi valittiin m.m. P. von Bonsdorff Suomesta.

Tällainen leveä puro ei suunnistautujaa saa pelottaa.

ULKOMAILTA

Lentokone syöksynyt alas Puolassa.

Molemmat lentäjät menettivät henkensä.

Varsova, 14. 10. (STT) Harjoituslennon aikana syöksyi lauantaina Skokin lentoasemalla Pulavyn lähellä muuan kaksi-istuiminen sotilaslentokone maahan, jolloin ohjaaja sai heti surmansa ja tähystäjä vähän myöhemmin sairaalassa.

Auto syöksyi vuoritieltä alas.

Kuusi henkilöä sai surmansa.

Clermont-Ferrand, 14. 10. (STT) Muuan auto, joka Puy-de-Domen huipulla kääntyi tielle, joka ei ole tarkoitettu moottoriajoneuvoliikenteelle, ajoi sunnuntaina suojakaidetta vasten syöksyen vuorelta alas. Kuusi henkilöä sai surmansa ja yksi loukkautui hengenvaarallisesti.

Kreikan sisäpolitiikka

joutunut uuteen vaiheeseen.

Ateena, 14. 10. (STT) Kreikan sisäpolitiikka näyttää joutuneen uuteen vaiheeseen sen kautta, että eräät senaattorit ovat ehdottaneet, että tasavallan presidentti Zaimis valittaisiin uudelleen, jos hallitus peruuttaa uutta vaalilakia koskevan esityksensä. Näyttää siltä kuin tämän kautta senaatissa saataisiin presidentin vaalia varten tarvittava enemmistö. Vaali toimitetaan ensi keskivikkona.

Sosialistijohtaja Caballero

on vangittu asunnossaan.

Madrid, 14. 10. (STT) Espanjan sähkösanomatoimisto Fabra ilmoittaa, että sosialistijohtaja Lago Caballero on vangittu asunnossaan.

YLEISÖLTÄ

Urkurin vaali.

Harvinaisen runsaslukuisina kokoontuivat äänivaltaiset seurakuntalaiset eilen Aleksanterin kirkkoon toimittamaan urkurinvaalia. Vaali ei kuitenkaan ole vielä ratkaistu, vaan äänestystä jatkuu neljänä päivänä, määrätyt kirjaimet kunakin päivänä. Tämän vuoksi ei olekaan niiden, joilla äänestys vielä on jäljellä, jäätävä ajattelemaan, että tulos jo olisi selvä, vaan käytävä vahvistamaan ratkaisua tässä seurakunnalle tärkeässä asiassa.

Seurakuntalaisia.

Tuomiokirkkoseurakunnan kirkollisia ilmoituksia.

Kuolleita:

Pesijä Helga Johanna Käpylä 55 v., turkkuri Viktor Högander 75 v., värjärin vaimo Matilda Andersson 74 v., teht. työnt. Hilma Loviisa Haapamäki 39 v., lapsi Eeva Helena Niemi 7 v., työläinen Alma Miina Pajunen 47 v., teht. työnt. Fanni Elina Talvio 43 v., leski Karolina Korpinen 74 v., lapsi Liisa Tuulikki Ollila 3 pv., lapsi Raimo Olavi Lahtinen 3 v., laitosmiehen vaimo Miina Laakso 83 v.

Kuulutettuja:

Johtaja Aarne Armas Näsi ja neiti Aino Vilhelmina Järvenpää, metsätyönjohtaja Toivo Harju Säkkijärveltä ja neiti Suoma Elvira Perttula, kenkätehtaan työmies Martti Nikolai Lehmus ja tehtaan työntekijä Laina Martta Laine, lämmittäjä Ahti Edvard Paananen ja kenkätehtaan työntekijä Lempi Matilda Sarka, työmies Toivo Rafael Nevala ja tehtaan työntekijä Eva Elvira Kivinen, ent. rautatieläinen Viktor Serenius ja neiti Lempi Katrina Dagmar Serenius, kauppaapulainen Lauri Mikkola ja ompelija Toini Ester Maria Lindell, teknikko Lauri Henry Sarvanto Porista ja neiti Greta Kaarina Berg, jalkinetyöntekijä Smertsi Nikolai Nieminen ja jalkinetyöntekijä Martta Siviä Niskanen, puuseppä Armas Rudolf Raudanpää ja tehtaan työntekijä Ensi Esteri Kivelä, jalkinetyöntekijä Nikolai Mikael Karimäki Tampereelta ja tehtaan työntekijä Saara Johanna Andersson Pohjois-Pirkkalasta.

Muuttaviа:

Talousapulainen Helmi Hyvönen Lahteen, neiti Naima Kyllikki Rekola Helsingin pohj. suom. s., autonkuljettaja Kalle Johannes Laakso Ähtäriin, talousapulainen Tyyne Dagmar Lehto Kuhmoisiin, työmies Sulo Nestori Laine Messukylään, neiti Katri Sanelma Mäkelä Orimattilaan, maalari Kalle Nikolai Myllymäki Messukylään, neiti Aili Regina Elisabet Kajanne Kangasalle, talousapulainen Alvi Johanna Niemi Sääksmäelle, jalkinetyöntekijä Tuure Henrik Vaaras Orivedelle, res.-vänrikki Reino Kotivalo Väistö Viipurin maas., kauppias Olavi Johannes Viitanen Helsingin Sörn. suom. s., liikkeenhoitaja Väinö Oskari Lehtonen perh. Tyrväälle, talousapulainen Toimi Ester Toivonen Raumalle, neiti Aulin Lydia Virtanen ja matruusi Olavi Akseli Järvinen Helsingin pohj. suom. s., savenvalajan leski Amanda Vilhelmina Jeofim Hämeenlinnaan, ravintolatyöntekijä Hilja Eriika Takala Hämeenkyröön, lääket. lis. Suoma Helena af Hällström-Airila Helsinkiin, jalkinetyöntekijä Väinö Tuomas Mäkelä perh. Messukylään, vaatetustyöntekijä Enni Esteri Peltola Alajärvelle, liikeapulainen Aili Kaarina Päiväsaari Messukylään, autonkuljettaja Martti Johannes Heiniö perh. Pohjois-Pirkkalaan, liikeapulainen Eeva Alenius Helsingin Sörn. suom. s., Jenny Maria Orvokki Högander Helsinkiin, sähköteknikko Olavi Valdemar Helin ja v:o Jyväskylään, talousapulainen Hilda Maria Silversten Karkkuun, muurari Juho Fredrik Lehtinen ja v:o Helsingin pitäjään, neiti Kerttu Alajoki Pohjois-Pirkkalaan.

Kokouksia

Konkurssivelkojat

Ruoveden pitäjän Pohjaslahden kylästä olleen *rakennusmestari Kalle Ylä-ajos*-vainajan konkurssissa kutsutaan täten velkojainkokoukseen, joka lauantaina tulevan marraskuun 3 päivänä klo 14,30 pidetään Ahlman & Pulkkisen Lakiasiaintoimistossa Tampereella, Hämeenkatu 17, keskustelemaan ja päättämään tilityksestä konkurssipesän ja Oskar Makkosen välillä, vastaanottamaan lopputilin sekä päättämään uskottujen- ja toimitsijamiesten palkkioista ynnä muista mahdollisesti esilletulevista kysymyksistä; ja muistutetaan siitä konkurssisäännön määräyksestä, että poissaolevat velkojat saavat tyytyä saapuville tulleitten päätöksiin.

Tampereella, lokakuun 12 päivänä 1934.

40917 TOIMITSIJAMIEHET.

Myytävänä

Järeitä

Lankun- ja laudanpätkiä

19117 puh. 4540

RAHTIKIRJOJA

myytävänä

Aamulehden kirjap. konttorissa

Liikenneilmoituksia

Itäinen kaukolinja-autoasema.

KUHMOINEN—KUHMALAHTI—SAHALAHTI—TAMPERE.

6,30	Kuhmoinen ark.	18,30
8,30	Kuhmalahti »	16,35
9,00	Sahalahti »	16,00
10,10	Tampere »	14,45

PÄLKÄNE—VEHONIEMI—TAMPERE.

Pälkän. arkip. 6.00, lauantaisin 17.00
Tampereelta arkip. 13.30, lauant. 19.00.
Pälkän. sunn. 17.00.
Tamper. » 19.00.

K. KAIVOLA, Pälkäne, puh. 91.

PÄLKÄNE—VEHONIEMI—TAMPERE.

Arkip. Pälkän klo 9.00, 13.30
» Tamp. klo 11.30. 16.30.
Sunn. Pälk. klo 8.00. 11.15. 14.30. 18.30
» Tamp. klo 10.00. 13.00. 16.30. 21.00

10454 **Y. A. Rohola. Puh. 108.**

TAMPERE—HAUHO—LAHTI.

8.00	15.30	**Tampere**	11.30	18.20
10.00	17.30	**Hauho**	9.45	16.45
10.50	18.20	**Lammi**	8.40	15.40
12.00	19.30	**Lahti**	7.30	14.15

TAMPERE—HÄMEENLINNA—HELSINKI.

7.00	14.00	Tampere	12.25	20.55
9.30	16.35	Hlinna	10.10	18.45
12.55	19.55	Helsinki	6.30	15.00

TAMPERE—SAHALAHTI—KUHMALAHTI—KUHMOINEN—JÄMSÄ.

6,00	Tampere	22,00
7,10	Sahalahti	20,45
7,35	Kuhmalahti k.k.	20,15
9.05	Kuhmoinen	18,45
10,20	Jämsä	17,30

Vaununmuutolla Jämsässä suora yhteys Jyväskylään ja päinvastoin.

TAMPERE—JYVÄSKYLÄ.

6.30—15.30	Tampere	12.00—21.30
8.15—17.15	Orivesi	10.20—19.50
9.20—18.20	Länkipohja	9.05—18.30
10.30—19.30	Jämsä	8.00—17.30
12.15—21.15	Jyväskylä	6.15—15.30

TAMPERE—RUOVESI—VIRRAT.

	14.45	**Tampere**	9.30	18.50
9.30	17.25	**Ruovesi**	6.35	16.00
12.20	18.25	**Virrat**	5.35	15.00
13.20	19.00	**Killinkoski**	5.00	

Sunnuntaina T:reelta 9.30, 15.00.
Virroilta 8.05, 15.00. Killinkoskelta 7.30.

TAMPERE TEISKO RUOVESI HAAPAMÄKI KEURUU.

15.00	Tampere	11.00
16.00	Aunesilta	9.50
17.50	Ruovesi	7.35
19.50	Haapamäki	6.00
20.15	Keuruu	5.30

Läntinen kaukolinja-autoasema.

KIIKOINEN—TAMPERE

Hämeenkyrön kautta tiist., keskiv. ja torstaisin Kiikoisista 8.15, Tampereelta 16.45, muut vuorot ennallaan. Mouhijärven kautta muina päivinä entisellä aikataululla.

LAUTTAKYLÄ—TYRVÄÄ—TAMPERE

Lauttakylästä klo 6.30. 10.00. 13.35. 17.15. 19.15 Tampereelta klo 6.00. 7.45. 10.30. 14.15. 16.30.

TAMPERE—KYRÖ—IKAALINEN—JÄMIJÄRVI—KANKAANPÄÄ.

9,00	Tampere	17,00
12,30	Kankaanpää	13,30

TAMPERE—LAVIA—PORI.

Porista 8.15. 15.15. T:reelta 8.15. 15.15

TAMPERE—PARKANO—SEINÄJOKI

10,10	**Tampere**	13,45
13,40	**Parkano**	10,40
17.00	**Seinäjoki**	7,35

TAMPERE—TYRVÄÄ—TURKU

Turusta klo 7. 10.30. 14 ja 16.
Tampereelta klo 6. 7.45 ja 14.15.

Tampereen juna-aikataulu

Toukokuun 15. p:stä 1934 alkaen.

Kesaaika 1/6—31/8, talviaika 1/9—31/5. H=henkilöjuna. P=pikajuna. Po=postijuna, S=sekajuna. M=moottorivaunu.

LÄHTEVÄT JUNAT:

Helsingin tie: **P 4.20** Helsinkiin (8.00). **Po 5.30** Helsinkiin (10.00), Turkuun (9.10). **Po 7.40** Helsinkiin (12.40), Turkuun (11.55), Lahteen (12.57), Viipuriin (17.12). **S 10.00** Toijalaan (11.19). **H 12.26** Toijalaan (13.27), Hämeenlinnaan (14.52), Riihimäelle (16.25), Mellilään (15.37). **P. 14.44** Helsinkiin (18.08), Turkuun (18.40), Hankoon (21.45), Kotkaan (21.26), Haminaan (21.23), Viipuriin (22.49), Sortavalaan (4.32), Joensuuhun (8.25). **Po 15.26** Helsinkiin (20.36), Porvooseen (22.05). **S 16.42** Toijalaan (18.05), arkip. **P 18.15** Helsinkiin (21.30), sunnunt. **Po 18.25** Toijalaan (19.25), Turkuun (23.30), Helsinkiin (23.10), Savoon ja Karjalaan. **S 20.40** Toijalaan (22.04). **S 23.38** Toijalaan (0.57).

Vaasan tie: **P 1.08** Vaasaan (9.20), Kokkolaan, Jyväskylään, Pieksämäelle ainoast. mak.vaunuja. **H 5.16** Suinulaan (5.53), arkip. **S 7.44** Haapamäelle (11.06), Seinäjoelle (14.54), Vaasaan (17.35), Jyväskylään (13.12), Pieksämäelle (19.10), Kuopioon (22.44), Mikkeliin (22.45), Savonlinnaan (23.20). **M 11.08** Orivedelle (12.25). **S 12.08** Haapamäelle (16.29). **Po 14.55** Haapamäelle (18.05), Seinäjoelle (21.22), Vaasaan (23.31), Ouluun (6.30), Tornioon (10.19), Rovaniemelle (12.17). **M 16.25** Oripohjaan (17.48). **S 18.16** Haapamäelle (22.47). **M 20.50** Mänttään (23.50). **S 22.28** Orivedelle (23.47). **Po 23.56** Haapamäelle (3.16), Seinäjoelle (6.35), Ouluun (15.50), Tornioon (20.24), Kristiinaan (10.20), Kaskisiin (10.41), Jyväskylään (6.08), Pieksämäelle (8.18), Kajaaniin (16.23).

Porin tie: **Po 6.05** Tyrvääseen (7.30), Peipohjaan (8.33), Poriin (9.35), Mäntyluotoon (10.26), Raumalle (9.56). **M 7.44** Tyrvääseen (9.22), Poriin (12.07). **M 11.55** Tyrvääseen (13.29). **Po 14.50** Tyrvääseen (16.17), Peipohjaan (17.27), Poriin (18.30), Raumalle (18.46). **H 16.25** Tyrvääseen (18.09). **S 18.22** Tyrvääseen (20.46), Peipohjaan (22.18). **M 20.46** Tyrvääseen (22.29). **H 23.50** Siuroon (0.39), lauant., sunnunt., juhlapäiv. ja aattoina.

SAAPUVAT JUNAT:

Helsingin tie: **P 0.50** Helsingistä (20.50). **S 6.35** Toijalasta (5.22), arkip. **H 7.39** Toijalasta (6.35). **H 8.48** Toijalasta (7.30). **H 9.50** Toijalasta (8.53), Helsingistä (23.52), Savosta ja Karjalasta. **S 11.15** Toijalasta (10.00). **Po 14.04** Helsingistä (9.20). **P 14.27** Helsingistä (11.00). **H 16.37** Toijalasta (15.35), Turusta (12.20). **P 17.06** Helsingistä (14.20), lauant. **Po 20.38** Helsingistä (16.10). **Po 23.29** Helsingistä (18.35).

Vaasan tie: **P 4.05** Vaasasta (19.52), ainoast. mak.vaunuja. **Po 5.10** Torniosta (9.10), Kokkolasta (18.31), Seinäjoelta (22.30), Haapamäeltä (1.58). **H 6.38** Suinulasta (6.02) arkip. **S 7.32** Orivedeltä (6.10). **S 8.38** Haapamäeltä (4.21). **M 10.15** Mäntästä (7.20). **Po 14.20** Torniosta (19.25), Kokkolasta (4.20), Seinäjoelta (7.48), Haapamäeltä (11.07). **M 15.22** Orivedeltä (14.06). **S 17.44** Haapamäeltä (13.40). **M 19.13** Oripohjasta (17.54). **H 22.14** Vaasasta (12.40), Haapamäeltä (18.30).

Porin tie: **H 7.35** Tyrväältä (5.55) **S 8.41** Peipohjasta (5.16). **M 11.40** Porista (7.36). **Po 14.20** Porista (10.40). **M 18.01** Tyrväältä (16.23). **S 20.25** Porista (15.15). **H 21.52** Siurosta (20.55), lauant., sunnunt., juhlap. ja aattoina. **Po 23.17** Porista (19.30), Raumalta (19.10).

AAMULEHTI

TAMPERE KUNINKAANKATU 30.

Toimitus.

Avoinna klo 9—24.

Päätoimittaja: Jaakko Tuomikoski. Tavattavana toimituksessa varmimmin klo 15—17. Puh. 3001, yksit. 2752.

Toimittaja: Urho Savisaari. Puh. 3001. yksit. 2395.

Toimitussihteerit: Eero Rekola ja Roland af Hällström. Puh. 3008. Toimitt. Rekolan yksit. 4339, toimitt. af Hällströmin 2299.

Kaupunkiuutistenosasto: Uuno Sinisalo. Puh. 3004, yksit. 2622.

Maaseutu-uutis enosasto: Leo Lahtinen. Puh. 3003, yksit. 4820.

Maatalousosasto: H. J. Linna. Puh. 3003 yksit. 3507.

Ulkomaanosasto ja sunnuntailiite: Ale-Einari Riipinen. Puh. 3008, yksit. 2939.

Urheiluosasto: Esko-Voitto Valkama. Puh. 3004, yksit. 2925.

Konttori.

Avoinna 9—18; pyhäaatt. 9—17.

Ilmoitus- ja tilauskonttori. Puh. sarja 5020, kirjanpito-osasto sarja 5020.

Isännöitsijä: Väinö Arajärvi. Puh. sarja 5020. Tavattavissa varmimmin klo 9—11 ja 15—16. Yksitvispuh. 3180.

Reklaamitoimisto: taiteilija Inkeri Makkonen, puh. saria 5020. Ilmoitusedustajat: Yrjö Kivinen, puh. 2117, Alku Kalske.

Aamulehden **Toijalan konttori** (Ylpön talossa). Avoinna klo 9—11 ja 15—17.

Kirjapaino ja kuvalaattalaitos.

Konttori: avoinna klo 8—17, lauantaisin klo 8—14. Puhelimet sarja 5020.

Aamulehden tilaushinnat v. 1934.

		7-pv.	3-pv.	Sunnunt. painos.
1/1	vuosi	130: —	60: —	30: —
1/2	»	70: —	34: —	16: —
1/4	»	37: —	20: —	8: 50
1/12	»	13: —	7: —	—

Kotiinkannosta peritään:

Kaupungissa . . . 15—20: — 1/1 v. ja
Esikaupungeissa 20—25: — 1/1 v.
Tilaushinta ulkomaille 30 mk kuuk. 7-pp.
Yksityiset tilaukset konttorista käteisellä.
Irtonumeroitten hinta 1 mk kpl.
Sunnuntainumero 1:50 kpl.

Ilmoitushinnat:

Arkipäivinä: 1:20 tekstin jälkeen, 1:30 t. edellä ja 1:40 tekstissä mm:ltä. Sunnuntainumerossa 1:30 tekstin jälkeen, 1:40 t. edellä ja 1:50 tekstissä. Määrätyillä paikoilla 10 p:n korotus mm:ltä. Etusivulla 2:— mm. Punaiset ilmoitukset 2:50 mm vähintäin 300 mk. Kihla-, vihkimä- ja syntymäilmoitukset 35 mk. Kuolonilmoitukset 1:20 mm:ltä. Klo 17 n jälkeen ip. jätetvistä, seuraavan päivän lehteen tulevista ilmoituksista 50% korotus ja klo 19 jälkeen tuoduista 100% korotus.

Ensimmäu ilmoitettaessa myönnetään alennusta.

Tampereella 1934.

Tampereen Kirjapaino-Osakeyhtiö